Saint-Grégoire MAGAZINE

JANVIER FEVRIER 2021

Décodage

PROXIMITÉ DANS LA VILLE
AVEC VOS ÉLU(E)S DE QUARTIER

Bonne Année !

Ville_de_saint_gregoire
@Ville.desaintgregoire
@VilleGregoire

Sommaire

4 En image
6 C'est eux
8 Carte blanche
14 Vie Associative
16 Echo d'éco
20 Zoom
22 En bref

9 Décodage
Vos élus de quartier

18 Actus
France Services

20 Territoire
Aménagement,
ZAC Multisite

Vos élus de quartier

Pierre Breteau
Quartier Centre-ville

Frédérique Rouxel
Quartier Champ Daguet Nord

Anne-Cécile Migaud
Quartier Bretèche

Jean-Louis Bataillé
Quartier Campagne Nord

Christine Duciel
Quartier Belle Epine

Maxime Gallier
Quartier Melliers

Emeline Roux
Quartier Cité des Jardins

Mélanie Simon
Quartiers Maison Blanche - Kerfleury

Flavie Pluriau
Quartier Champ Daguet Sud

Yves Bigot
Quartier Ricoquais

Jean-Christophe Méléard
Quartier Haut Trait

Jean-Claude Jugdé
Quartier Moulin Olivet

Saint-Grégoire, Magazine - Edité par la ville de Saint-Grégoire - Directeur de la publication : Pierre Breteau - Rédaction et mise en page : service communication - Photographies : service communication, associations - Conception graphique : Agence Peuplades - Impression : IOV Communication (ARRADON) Tirage : 5000 exemplaires. Distribution : JBA. Dépôt légal N° 1840.

Edito

2021, avec espoir, solidarité et proximité

Je veux, en tout premier lieu, vous présenter, en mon nom et au nom du conseil municipal, nos meilleurs vœux pour 2021, pour vous et tous ceux qui vous sont chers. Que cette nouvelle année soit remplie de joie, d'épanouissement personnel et qu'elle vous garde en bonne santé. J'ai une pensée particulière pour ceux qui sont isolés, malades ou en difficulté. Que 2021 soit aussi une année d'espoir pour les plus fragiles d'entre nous.

2020 aura été une année difficile pour tout le monde. Au moment où j'écris cet éditorial, la France se bat contre la 2eme vague de la Covid-19 et des vaccins prometteurs sont attendus d'ici quelques semaines.

A l'aube de ce mois de janvier, il est donc possible d'espérer une nette amélioration de la situation dans les prochains mois. Depuis le début de la crise sanitaire, en mars dernier, la Ville de Saint-Grégoire se mobilise pour faire face à cette situation exceptionnelle. Les élus et les agents territoriaux mettent en œuvre le plan de continuité de l'action publique, chaque jour. Nous avons multiplié les initiatives et rassemblé, par exemple, de nombreuses ressources pour aider la population à se protéger ; nous avons accompagné ceux qui en ont le plus besoin et nous avons développé de nouvelles solidarités.

De cette crise inédite, la ville, - les villes -, et nous tous, ensemble, sortiront très certainement transformés. La solidarité et la proximité, je l'espère, battront plus fort au cœur de nos territoires.

Garant de l'intérêt général et de la démocratie participative, j'écoute chaque jour les habitants et je porte le projet d'agir pour Saint-Grégoire en poursuivant l'aménagement de la ville tout comme j'agis avec vous parce que la proximité, l'écoute et la concertation resteront les fondements de ma manière d'agir et de concevoir l'exercice de mon mandat de maire.

Cette proximité, concrètement, depuis le 1er janvier, trouve une voix d'expression supplémentaire dans notre commune avec l'entrée en fonction de 12 élu(e)s de quartier. Ils, elles sont à votre disposition, au plus près de vous, pour échanger sur les sujets de la vie quotidienne, vous informer des projets de la Ville, recevoir et orienter vos demandes.

Le dossier « Décodage » de ce magazine leur est consacré.

Le 21 janvier prochain, à 19 heures, ces douze élu(e)s de quartier, tout comme les autres élus municipaux, seront à mes côtés à l'occasion de notre cérémonie de vœux qui, cette année, pour des raisons que vous comprendrez aisément, se déroulera via un « live » sur Facebook. Bien entendu, tout comme vous, je regrette que notre traditionnelle et si sympathique cérémonie ne puisse avoir lieu en présentiel mais la santé de tous reste la première des priorités.

A nouveau Bonne Année à chacune et chacun d'entre vous !

Pierre Breteau
Maire de Saint-Grégoire

11 NOVEMBRE - 5 DÉCEMBRE

Les circonstances actuelles ne doivent pas nous faire oublier le devoir de mémoire. En comité restreint, Élus et Anciens Combattants ont commémoré le 11 novembre 1918 (signature de l'Armistice de 1918 au lendemain de la Grande Guerre) et le 5 décembre (journée nationale d'hommage aux « Morts pour la France » pendant la guerre d'Algérie et les combats du Maroc et de la Tunisie, de 1952 à 1962).

NOVEMBRE

Senior Lib' ! Un service proposé par la ville grâce au bénévolat de Grégoriens pour accompagner les personnes âgées dans leurs déplacements.
Simone Barbé, habituée du service a rendez-vous chaque vendredi matin avec son chauffeur, ici Brigitte Potier, pour aller faire ses courses. Un moment alliant partage, service et échange.
Aujourd'hui, une dizaine de chauffeurs bénévoles permettent à environ une trentaine de personnes de se déplacer facilement à Saint-Grégoire pour leurs courses, rendez-vous médicaux...

NOVEMBRE

NOUVEAUTE TRANSPORT 1ère ligne régulière de #covoiturage en temps réel entre les villes de Saint-Grégoire, Pacé, Le Rheu et Cesson-Sévigné. Inscrivez-vous sur la plateforme : start.star.fr

DÉCEMBRE

Les crèches ont animé leurs ateliers autour de Noël et décoré les espaces pour le plus grand plaisir des tout-petits.

DÉCEMBRE

La ville est parée de ses plus beaux habits pour donner à cette fin d'année un air de fêtes et nous rappeler l'importance de ces moments de partage et de solidarité.

Padawan
dans les pas des animateurs

Souvent vers 16-18 ans, on souhaite passer son BAFA et travailler comme animateur. Afin d'aider les jeunes grégoriens à s'orienter, la ville a mis en place le Dispositif Padawan. Hugo, jeune Grégorien nous raconte.

Le dispositif dure deux semaines, pendant lesquelles Hugo a travaillé à l'Accueil de Loisirs, auprès des 3 - 5 ans, accompagné d'un tuteur. Il a organisé des activités et a dû s'adapter aux aléas du terrain ; « j'avais préparé un rallye photo en extérieur mais à cause du temps j'ai dû proposer une alternative au dernier moment». Ces semaines en immersion lui ont permis d'avoir une idée précise du métier d'animateur. «J'ai gagné en autonomie et en maturité rapidement. Il faut être organisé et à l'écoute des enfants. J'ai aussi appris à mieux communiquer, notamment auprès des parents pour leur rendre compte de la journée de leur enfant.»
Quand ces deux semaines se déroulent bien, la Ville accompagne alors les jeunes dans le parcours BAFA et finance à hauteur de 50% la formation.

Plus d'info auprès de Denis Duguet au Pass'âge - 02 23 25 09 12

Portrait

Bernard Corbes,
80 ans à grandes foulées.

Bernard est un membre assidu de l'association Courir à Saint-Grégoire. Coureur averti, du haut de ses 80 printemps.

Depuis 25 ans, Bernard profite du plein air en s'adonnant à la course à pied. « C'est un moyen de rester actif» nous confie l'intéressé ! Une activité qu'il ne pratique pas seulement en loisir, l'octogénaire a participé à 14 marathons et plus de 120 autres courses. Il est très assidu dans ses activités avec l'association et court chaque mardi, jeudi et dimanche matin depuis de nombreuses années. C'est environ 35 kms parcourus chaque semaine. Il accompagne et conseille aussi les débutants avec beaucoup de gentillesse et de bienveillance.
Si 2020 ne lui a pas permis de participer à de nouvelles courses, il prépare son prochain et dernier défi, le marathon du Médoc.

« Courir à Saint-Grégoire est une association conviviale et ouverte à tous les niveaux et tous les âges. Nous sommes entourés d'entraîneurs compétents, donc n'hésitez pas à nous rejoindre» conlut Bernard.

Solidarité

S'engager, au Panier de Grégoire

Ouverte depuis décembre 2015, l'épicerie solidaire, «Le Panier de Grégoire», donne un coup de pouce, tous les mercredis après-midi, aux personnes connaissant un ennui financier ponctuel (perte d'emploi, accident de la vie, ...). Compte-tenu de la crise que nous traversons, le Panier de Grégoire a du s'adapter pour poursuivre son action. Qui sont ces hommes et ces femmes qui œuvrent en coulisse ?

L'épicerie, c'est avant tout un lieu d'accueil, d'écoute et d'échanges.

Actuellement, 33 familles bénéficient de l'aide du Panier de Grégoire, dont certaines provenant de la Chapelle des Fougeretz. Mais l'épicerie solidaire, ce n'est pas que «les courses». On y retrouve des ateliers cuisine, couture, cartonnage ainsi que des aides administratives et aux devoirs, une coiffeuse prend également en charge des bénéficiaires le temps d'une mise en beauté ! Une sortie annuelle est également organisée entre les familles et les bénévoles, un moment très attendu par tous, qui favorise les échanges et renforce les liens.

L'investissement, la disponibilité, l'accueil, le sourire et l'enthousiasme des bénévoles permettent la réussite de ce beau projet. Pourtant, l'année 2020 a mis à mal l'essence même de l'épicerie. Bien que les familles aient pu continuer à profiter de ce service, les bénévoles se sont contentés de distribuer les denrées en drive. Une frustration partagée qui a conduit les bénévoles du Panier de Grégoire à s'organiser différemment.

En amont, toute une logistique s'affaire dès le vendredi soir précédent le mercredi après-midi afin de préparer et distribuer les sacs de denrées pour les familles. Tout commence par le recueil des listes de courses par téléphone, sms ou mail. Ensuite, ces listes sont traitées afin de contrôler la disponibilité des stocks.
En début de semaine, certains bénévoles préparent les sacs de produits secs et surgelés. Tandis que d'autres font des aller-retours à la Banque Alimentaire à Pacé puis à Leclerc. Une fois arrivés à l'Épicerie il faut dispatcher la marchandise, vérifier leur état. Ces étapes passées, les sacs de produits frais peuvent être réalisés, conditionnés et étiquetés pour être déposés dans les coffres des bénéficiaires le mercredi après midi.
«*C'est une organisation très précise et militaire. La COVID nous oblige à être extrêmement prudent quant au contrôle des produits et à la désinfection des locaux. Pour que cela fonctionne, il nous faut au minimum 25 bénévoles.*

Actuellement, nous sommes 30, ce qui permet de pouvoir tourner sur certaines tâches.» nous explique Isabelle Bouvier, présidente de l'épicerie.

Pour 2021, les projets ne manquent pas. Tout d'abord, quand le contexte le permettra, renouer le contact avec les familles, échanger, prendre un café ... Mais aussi, leur proposer de nouvelles activités, comme par exemple aller à la piscine avec leurs enfants ou encore au cinéma. Un autre projet devrait voir le jour, celui d'un jardin partagé. «*Nous observons un changement de consommation assez flagrant depuis le 1er confinement. Les personnes commandent de plus en plus de légumes, des produits frais, nous interrogent sur la manière de les cuisiner aussi ! Je pense que mettre en place un jardin ne fera que renforcer cette envie de tendre vers de la nourriture plus saine et surtout c'est une activité très pédagogique pour nos familles.*»

Le panier DE GRÉGOIRE
l'épicerie solidaire !

**Besoin d'un coup de pouce ?
Ils peuvent vous aider.**

Si vous traversez une période compliquée financièrement, la première chose à faire est de contacter le service Solidarité de la Mairie.
Un agent vous accompagnera pour constituer votre dossier. Les ouvertures de droits se calculent en fonction de vos charges fixes et du reste à vivre.

La ville remercie Bernard Mancardi qui vient de quitter ses fonctions de président du Panier de Grégoire, pour son grand investissement depuis la création de l'épicerie solidaire.

Les Plus Hautes Eaux Connues

Guillaume, Suzie et Kevin, trois complices, trois jeunes trentenaires (ou presque !) grégoriens, se sont rencontrés ados sur les planches du Théâtre de la Gâterie.

Si pour l'un, le théâtre était le moyen de reprendre une activité associative, pour un autre c'était un endroit pour s'exprimer et pour le troisième un moment de bien-être attendu chaque semaine. Pendant plusieurs années ils jouent ensemble au sein de l'association grégorienne.

Après le BAC, chacun prend le chemin des études ; sciences politiques, audiovisuel, le contact se perd un peu. Pourtant Guillaume et Suzie, finissent par se retrouver au Conservatoire d'art dramatique du Ve arrondissement de Paris. Kevin se consacre à la musique.

Ils se retrouvent tous les trois autour de leur complicité, leur complémentarité et leur passion du théâtre. Leurs expériences et leur envie de faire vivre le spectacle vivant les poussent à créer leur propre compagnie, Les Plus Hautes Eaux Connues. Mais pourquoi ce nom ? Un clin d'oeil au Conservatoire en bord de Seine qui a subi en 1910 de fortes inondations.

Une étape dans leur vie d'artistes. Il faut savoir tout faire pour faire vivre une compagnie ; créer, entreprendre, gérer l'administratif, démarcher et le plus important se produire !

Ils ont alors l'idée de reprendre une pièce qu'ils jouaient ados au Théâtre de la Gâterie et écrite par leur professeur Matthieu Bartélémé. Quelques adaptations plus tard, les personnages de Mimo et Tuf reprennent vie autour d'une histoire de Père Noël disparu. Un spectacle jeune public qu'ils devaient présenter à Noël au Centre d'Animation de la Forge dans le cadre de la Saison Culturelle.

Dans le contexte actuel, difficile de se projeter. Sur 25 dates de programmées en décembre seulement trois ont pu être maintenues. «C'est difficile et frustrant, il y a comme un ascenseur émotionnel à chaque annonce. Mais c'est aussi un temps pour continuer de travailler, se renouveler, prendre le temps d'écrire de nouvelles choses. On continue d'y croire et on reste motivé» nous confient les jeunes artistes. «On remercie d'ailleurs la mairie pour son soutien, c'est important pour nous de jouer en tant que professionnel dans notre ville».

A travers leurs pièces ils souhaitent mettre en avant la matière, l'énergie, et proposer un théâtre, souvent tiré du clown, qui parle au plus grand nombre, tout en faisant passer des messages.

Leur prochain projet, « Roxanne et la maladie du bully » parlera du harcèlement à l'école. « On souhaite travailler avec les jeunes, pour enregistrer leurs voix et en faire un personnage pendant le spectacle. C'est un sujet important, mais qui sera joué de manière décalée, une pièce fantastique pleine de magie.

La compagnie joue aussi pour des évènements privés, n'hésitez pas à les contacter : lesplushauteseaux@outlook.fr ou Guillaume au 06 75 79 71 93 et Suzie au 06 62 08 75 67.

Site internet : lesplushauteseaux.wixsite.com/les-plus-hautes-eaux
Facebook : www.facebook.com/LPHEC

La proximité dans la ville, avec vos élus de quartiers

Écouter, aider, informer, être un relai

Jean-Claude Jugdé
Quartier Moulin Olivet

Jean-Louis Bataillé
Quartier Campagne Nord

Yves Bigot
Quartier Ricoquais

Frédérique Rouxel
Quartier Champ Daguet Nord

Pierre Breteau
Quartier Centre-ville

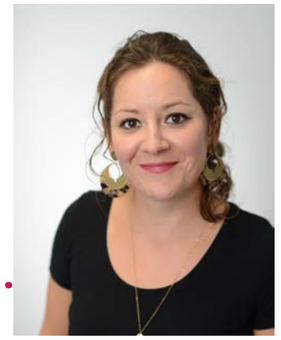

Flavie Pluriau
Quartier Champ Daguet Sud

Emeline Roux
Quartier Cité des Jardins

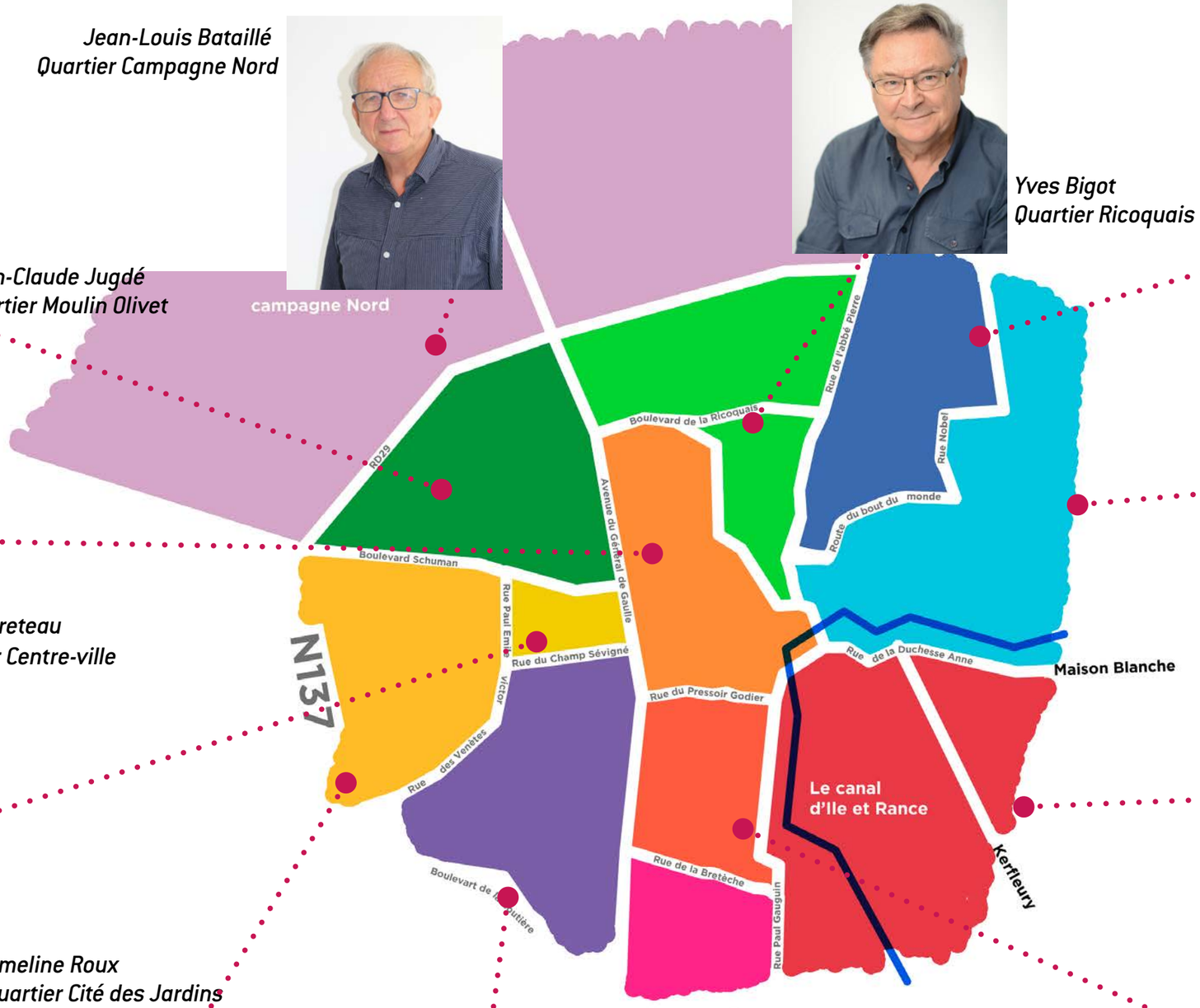

Mélanie Simon
Quartiers Maison Blanche et Kerfleury

Christine Duciel
Quartier Belle Epine

Jean-Christophe Méléard
Quartier Haut Trait

Anne-Cécile Migaud
Quartier Bretèche

Maxime Gallier
Quartier Melliers

A l'écoute des Grégoriens et des Grégoriennes

Mieux vivre ensemble dans nos quartiers et dans la ville !

A l'aube de ce nouveau mandat 2020-2026, la volonté de l'équipe municipale est de renforcer la démocratie locale et la proximité qui lui permettent d'être nourrie des idées et des propositions des Grégoriens et des Grégoriennes.

Par leur connaissance du terrain et des citoyens, les élus de quartier sont vos interlocuteurs privilégiés dans votre vie quotidienne. Ils sont des maillons importants de notre démarche participative afin que chaque citoyen de Saint-Grégoire ait un(e) élu(e) proche de lui et de son lieu de résidence.

Tracasseries quotidiennes, suggestions d'idées nouvelles ou d'améliorations, dysfonctionnements à signaler près de chez soi, n'hésitez pas à rentrer en contact avec l'élu(e) de votre quartier. Il ou elle sera également votre interlocuteur pour parler des problèmes que vous rencontrez. En fonction de vos demandes, les élus de quartier pourront être amenés à les orienter vers le bon interlocuteur, l'élu(e) et le service référents en mairie ou vers une collectivité partenaire compétente.

Les élus de quartier s'engagent pour :

- Être à l'écoute, avec attention et bienveillance, des habitants du quartier
- Contribuer à répondre efficacement aux demandes des citoyens
- Renforcer le dialogue entre les habitants et les élus
- Être le relais entre les habitants et la mairie
- Informer les habitants des actions et des projets de l'équipe municipale
- Accueillir les nouveaux habitants
- Favoriser le lien intergénérationnel
- Être un soutien au développement des activités dans le quartier
- Développer de nouveaux axes d'action en coopération avec les acteurs du quartier

Mon quartier, parlons-en ensemble

Rencontrer vos élus dans les quartiers

Annonces des visites dans les quartiers par les réseaux sociaux et sur le site de la ville

Poser une question et/ou demander un rendez-vous avec votre élu de quartier

monquartier@saint-gregoire.fr

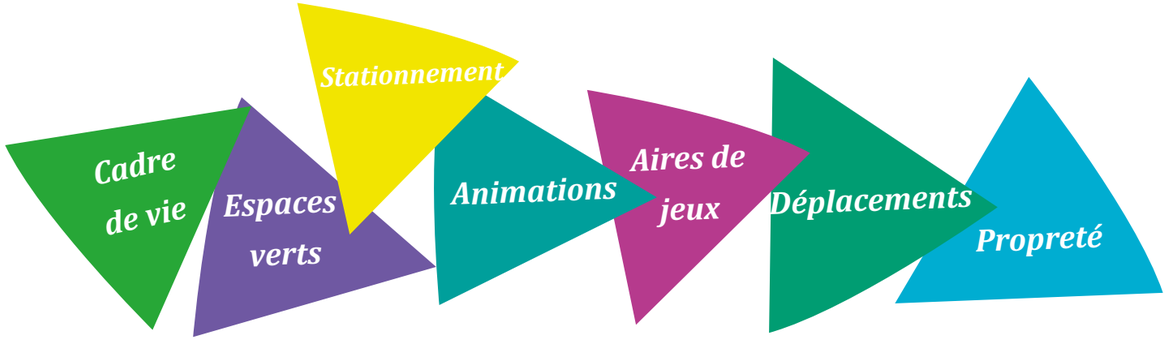

Les associations de quartiers

Il existe, aussi, 11 associations de quartiers sur le territoire. Certaines représentent des quartiers entiers, d'autres quelques rues. Elles participent chacune à leur manière à la vie du quartier. Parfois tout simplement créées pour être l'interlocutrice des habitants avec la mairie, parfois pour faire vivre et animer leur quartier.

Entre les fêtes annuelles, les galettes des rois, les soirées spéciales anniversaire du quartier, les habitants ne manquent pas d'occasion de se réunir. Certaines associations vont plus loin en organisant des activités à thème pour les enfants, comme les décorations de Noël, les goûters d'Halloween....

Retrouvez la liste complète sur le site de la ville, rubrique Temps libre - annuaire des associations (Cadre de vie)

SPORTS

L'escrime garde le lien avec ses adhérents

Après une rentrée délicate en 2020, l'association conserve des effectifs stables, une bonne situation financière et une nouvelle organisation. Le club d'escrime Grégorien dresse donc un bilan plutôt positif malgré la période que nous avons traversée. Et maintenant ?

L'Assemblée Générale tenue il y a quelques semaines démontre que l'association est en forme, tant sur le plan des effectifs que sur le plan financier. Côté actualité, l'entente à trois entre la Section Escrime du CSBetton, le Cercle d'Escrime de Chevaigné (CEC) et l'Association Grégorienne d'Escrime (AGE), n'a pas été reconduite en septembre 2020. Le CEC et l'AGE continuent, cependant, à fonctionner en entente réduite à deux. Elles ont d'ailleurs ouvert une section, abritée pour le moment par Saint-Grégoire, à Saulnières pour les 5 / 11 ans , les riposteuses et l'escrime santé. L'objectif est qu'à terme la section de Saulnières puisse voler de ses propres ailes.

Pour le club, pendant les confinements ce sont les adhérents qui ont été au coeur de ses préoccupations. Maintenir le lien a été le credo du Maître d'Armes Abraham Legrand puisqu'il s'est efforcé de donner des cours d'entraînements et des formations arbitrage en visio. Pour l'année sportive 2020/2021, l'association s'est également engagée à dispenser 32 cours dans l'année. Ainsi, des cours supplémentaires ont été programmés pendant les vacances de Noël, pour chaque niveau afin de compenser ceux qui n'ont pas pu être maintenus entre septembre et décembre.

Côté cours, l'association n'a de cesse de vouloir développer la pratique de l'escrime et la rendre accessible par tous.

Le club a ainsi investi avec l'aide de la Mairie dans du matériel (des vestes) afin de respecter le protocole sanitaire et éviter le brassage d'échanges, mais aussi dans l'acquisition de matériel électrique pour entrainer les jeunes compétiteurs. Enfin, un cours de sabre laser a été ouvert pour s'initier à une pratique différente de l'escrime.

Pour celles et ceux qui souhaitent découvrir la pratique de l'escrime, les inscriptions sont toujours ouvertes, jeunes comme adultes.

Contact : contact@parade-riposte.net
https://parade-riposte.net/

SOLIDARITÉ

Téléthon 2020

Malgré le contexte si particulier, le Comité Téléthon de Saint-Grégoire a maintenu sa collecte en Décembre dernier, en mettant à disposition des boîtes dans plusieurs endroits de la commune. Les animations ont malheureusement été suspendues pour cette édition.
Ainsi grâce à vos dons, le Comité a récolté 5669 euros répartis de la manière suivante :

- Dons internet et dans les boîtes de collecte = 3 729 €
- Jardiniers de la Victoire (vente de légumes) = 500 €
- Tuba (tiercé pigeons) = 940 €
- Atelier Créatif = 500 €

Rendez-vous en fin d'année sous de meilleurs auspices !

AFMTÉLÉTHON INNOVER POUR GUÉRIR

SOLIDARITÉ

À Vélo sans Âge,
Solidarité entre les générations

Un nouvel élan de solidarité envers nos aînés (et plus largement, les Grégoriens ayant peu de mobilité) voit le jour sur notre territoire à travers l'association nationale « A Vélo sans âge ».

Une réflexion issue des associations «Solid'Âges» et «Saint-Grégoire Citoyenneté Participative» pour favoriser le lien entre les générations est à l'origine du contact avec l'association nationale.
Une antenne grégorienne de l'association (https://avsasg.monsite-orange.fr/) est créée.

L'objectif de ses animateurs avec l'aide de pilotes bénévoles est d'offrir aux personnes âgées ou dépendantes, des promenades à vélo triporteur.

Une bouffée d'oxygène, une rencontre intergénérationnelle, la joie de partager un moment simple de la vie entre les conducteurs bénévoles et les personnes transportées.
Un projet qui nécessite l'achat de ce drôle de moyen de transport. Un projet solidaire et généreux. Un projet auquel vous pouvez contribuer grâce à la campagne de financement participatif lancée par l'association sur la plateforme HelloAsso.
Tous les dons sont les bienvenus.

Plus d'information :
avsasg.monsite-orange.fr,
www.avelosansage.fr

SPORTS

Tennis club grégorien
Récompensé pour sa formation

Le tennis club de Saint-Grégoire s'appuie sur trois piliers : le loisir, la compétition et la formation. Ce dernier socle du club est depuis plusieurs années récompensé par la Fédération Française de Tennis.

La formation est organisée par cycle selon l'âge des enfants : 5-7 ans / 8-12 ans et 13-18 ans. Le club a aujourd'hui obtenu le label OR pour la catégorie 8-12 ans. Ce label est décerné au club en fonction du plan d'entraînement collectif et individuel mis en place, mais aussi en fonction des résultats obtenus par les jeunes lors des championnats.
Une belle récompense pour le club qui attache une grande importance à l'accompagnement des jeunes. C'est aussi un gage de qualité vis-à-vis des parents qui nous confient leurs enfants et une reconnaissance de professionnalisme de notre équipe enseignante. Des jeunes joueurs grégoriens font partie des 10 meilleurs joueurs français dans leur catégorie et le club entraînent quotidiennement 12 jeunes dans un double parcours Tennis/Etude. Il a d'ailleurs pour projet de proposer ce parcours au Collège Immaculée pour la rentrée de septembre 2021.

SPORTS

Les métropolitaines
Connectées et solidaires

La traditionnelle course dans les rues Grégoriennes n'aura pas lieu mais l'ADN des Métropolitaines se poursuit avec ce défi Connecté et Solidaire. Encore quelques jours pour vous inscrire sur leur site lesmetropolitaines.fr
Courez ou marchez et soyez solidaire en reversant une partie des frais d'inscription aux associations partenaires Haroz, Ya Ti Breizh et Les Marcels de Plescots.

Ils comptent sur vous les 16 et 17 janvier pour relever le défi et partager vos résultats sur les réseaux sociaux !

RENCONTRE AVEC

Cream Institut

Profitez d'un moment de détente chez Cream Institut où les seules priorités d'Alexia et son équipe seront VOUS et votre bien être ! Lumière tamisée, lits chauffants, parquet et déco cocooning, c'est dans une ambiance feutrée et chaleureuse que Cream Institut vous propose une escapade détente ... Allez-y, entrez !

Chez Cream Institut les mots d'ordre sont déconnexion, bien-être, conseil et prise en charge complète du client. Chaque prestation est personnalisée allant de l'épilation aux soins du corps et du visage tant pour les femmes que pour les hommes. Vous pourrez profiter également de séances manucure et des rituels de soins de 2h30 pour un moment de détente optimal !

Côté produits, là aussi, Alexia ne lésine pas sur la qualité. Cream Institut travaille avec des marques françaises, de haute qualité, respectueuses de l'environnement, de votre peau et de votre santé, telles qu'Absolution (haute concentration en actifs bio), Umaï (shampoings et soins solides) , et Manucurist (vernis à la composition bio sourcée). Pour les inconditionnelles de la marque Payot, sachez que l'institut CREAM est également expert de cette marque.
L'institut s'est également formé à la technique LPG (spécialisé dans la minceur et la stimulation cellulaire corps et visage).

CREAM institut vous offre donc un panel complet de mise en beauté et de détente absolue!

Cream Institut - 02 99 54 55 98 - www.cream-institut.fr
Ouvert du lundi au vendredi 10h à 19h.
Système Click and collect toute l'année

Les Voisines Café

D'une rencontre au travail est née une amitié aux valeurs communes entre Margaux et Lauranne. Des liens et de nouvelles envies professionnelles les poussent aujourd'hui à se lancer dans l'ouverture d'un café-restaurant éco-responsable.

À la recherche d'un local pour s'implanter dans la zone Alphasis, ce n'est pas seulement un café-restaurant que les deux jeunes femmes souhaitent ouvrir, mais un véritable lieu de vie, ouvert aux horaires de bureau. Une cuisine maison à consommer rapidement pour les plus pressés le midi, ou un café pour une pause gourmande en journée, l'ambiance sera chaleureuse. Attachées toutes les deux aux valeurs écologiques, elles souhaitent apporter une attention particulière à la gestion des déchets, mais aussi à la provenance des produits en jouant sur le local pour soutenir l'économie. Ce futur lieu sera aussi un lieu d'échange et de partage pour proposer des ateliers, des espaces formation et/ou réunions pour les entreprises. Le projet vous intéresse ? N'hésitez pas à les contacter.

Les Voisines café - lesvoisines.cafe@gmail.com - Instagram @lesvoisines.cafe

Nath Créations

Pour toutes celles et ceux qui en ont marre de porter les vêtements de Monsieur et Madame «Toutlemonde», qui aiment la créativité, le sur-mesure, qui souhaitent changer leur intérieur sans investir dans de nouveaux meubles, Nath' Créations est là pour vous.

Spécialiste et créatrice en habillement et ameublement depuis 32 ans, Nathalie Nouail vous accueille chez elle sur rendez-vous. En fonction de vos envies, elle vous apporte une solution personnalisée et unique, que ce soit pour des vêtements, de la customisation ou de l'ameublement décoratif. Nathalie vous reçoit, prend les mesures nécessaires, dessine ses modèles et crée, à partir du tissu que vous lui fournissez ou en le choisissant avec vous. De la robe de mariée, en passant par le petit bavoir du nourrisson au revêtement de fauteuil, son offre saura vous satisfaire. Nath Créations vous propose aussi un service de retouche !

« Je donne également des cours de couture. La seule condition c'est d'apporter sa machine. Ensuite, on laisse libre cours à nos envies ! », précise Nathalie Nouail.

Nath Créations - (uniquement sur rendez-vous), 06 10 76 49 55 ; nathalienouail@orange.fr / 10, rue Franz-Schubert

Olivier Trompette, *mandataire immobilier*

Après une longue carrière en banque, Olivier Trompette se lance un nouveau challenge professionnel. Ce passionné d'immobilier a choisi le réseau IAD France pour vous proposer ses services, et ses conseils en tant que mandataire immobilier.

Habitant le quartier de Maison Blanche, Olivier a une bonne connaissance de son secteur. A l'écoute de vos projets de vente ou d'acquisition, il saura vous guider dans chacune des étapes. Vous êtes vendeur à court ou moyen terme ? Il propose une estimation gratuite de votre bien. Il s'occupe de la diffusion de votre bien sur la majorité des sites spécialisés, assure et filtre les visites et vous accompagne pour toutes les démarches jusqu'à la signature définitive chez un notaire. Vous avez plutôt un projet d'achat ? Olivier est également votre interlocuteur. Vous pouvez ainsi le mandater pour vous aider dans votre recherche. Il vous aidera à trouver le bien qui vous correspond, dans l'ancien ou dans le neuf grâce à son partenariat avec un promoteur breton. Olivier Trompette défend des valeurs de respect du client, d'honnêteté et d'écoute. Il s'investit dans son projet grâce à un réseau de proximité, des honoraires adaptés et l'envie de participer à la vie de sa ville.

Olivier Trompette - 06 88 88 15 97 - olivier.trompette@iadfrance.fr

France Services

Vous avez besoin d'aide pour vos démarches administratives ? Vous rencontrez des difficultés avec internet ? L'espace France Services est là pour vous accompagner.

RSA, prime d'activité, allocation logement ou familiale, permis de conduire, carte grise… France Services c'est en un seul et même endroit la CAF, la CNAM, la CNAV, la MSA, l'AGIRC-ARRCO, Pôle Emploi, la Caisse de retraites, les impôts, La Poste, les services des ministères de l'Intérieur, de la Justice et de la Direction Générale des Finances Publiques, pour vous donner un premier niveau d'information et vous accompagner dans les démarches en ligne.

Un bureau dédié en mairie permet aux trois agents, formés, de vous recevoir personnellement. Pour ceux qui le souhaitent, un poste informatique est à votre disposition en libre accès.

1 Un service de proximité

pour vous aider dans vos démarches administratives en lien avec 9 partenaires nationaux.

2 Des agents formés à votre écoute pour

- vous donner une information de premier niveau,
- vous accompagner dans l'utilisation d'outils informatiques,
- vous aider dans vos démarches en ligne.

3 En pratique

- France Services est ouvert du lundi au vendredi de 9h à 12h30 et de 13h30 à 17h30,
- Prendre rendez-vous en mairie au 02 99 23 19 23,
- Si besoin, d'autres rendez-vous sont fixés.

Travaux
Restez connectés

Afin de vous informer au mieux sur les travaux de la commune (aménagements urbains, cheminements piétons, voirie…), n'hésitez pas à consulter la page travaux sur le site de la ville qui est actualisée très régulièrement !

www.saint-gregoire.fr

Aides économiques
Guichet Résilience

Commerces, artisans, chefs d'entreprise Quelles aides ?

Face aux conséquences du Covid-19, Saint-Grégoire souhaite faciliter votre accès à l'information concernant les démarches exceptionnelles à la bonne poursuite de votre activité, grâce au guichet unique d'information « Résilience » disponible du lundi au vendredi de 9h à 12h et de 14h à 17h au **07 86 96 63 19.**

Retrouvez sur www.saint-gregoire.fr, un document récapitulatif des principaux dispositifs d'aides, actualisé très régulièrement.

Passage à niveau
débuts des études avant travaux

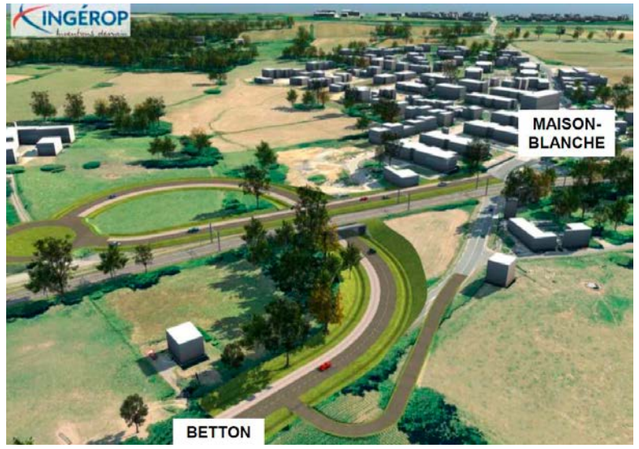

Depuis 2012, le passage à niveau de Maison Blanche dit PN4 est inscrit au programme de sécurisation national par le Ministère de la Transition Écologique et Solidaire. En 2019, un scénario de suppression avait été retenu, mais les financements ont été bloqués par l'État. Après de multiple relances pour faire avancer le dossier, la Ville a, enfin, obtenu, avec Rennes Métropole, le consensus pour poursuivre le projet visant à supprimer cette infrastructure dangereuse.

Le scénario d'aménagement retenu consiste à réaliser à l'est du passage à niveau actuel, un passage sous un pont-rail supportant les voies SNCF via une trémie d'accès. Afin de disposer des données d'entrée nécessaires aux études, des sondages géotechniques vont être réalisés du 4 au 15 janvier 2021.

2021 — ***Investigations préalables***

2022 — ***Études de conception*** Travaux de concession

2023 — ***2024*** — ***2025*** — ***Travaux de suppression du passage à niveau***

Coût de l'opération : 10,022 M€ HT, soit 12,026 M€ TTC. Cette opération est cofinancée à 50% par l'Etat et SNCF Réseau, 30% par la Région Bretagne et 20% par Rennes Métropole.

Requalification
du quartier de la Galerie

Dans le cadre de son programme de réhabilitation des quartiers, la ville démarre des travaux afin de moderniser et embellir les espaces publics de la Galerie.

Ainsi les travaux de réaménagement du quartier de la Galerie se feront en deux temps.

Dès le 4 janvier : création du génie civil par l'entreprise ERS pour la mise en place des futurs candélabres. Ils seront fonctionnels début février (l'éclairage public dans le lotissement sera en service pendant toute la durée des travaux, les anciens candélabres fonctionneront jusqu'à ce que les nouveaux soient mis en service).

De février à fin avril : travaux de voirie, par les entreprises Barthélémy et Lehagre, uniquement dans le lotissement, rue Henri Schmitt et rue Grandmoulin.

Skate Park, quels modules ?
Jeu-concours

Dans le cadre du projet de réaménagement du skate park, un jeu-concours, intitulé « Donne-moi ton avis », destiné aux jeunes, sera proposé sur les réseaux sociaux de la ville afin de connaître plus précisement leurs attentes quant à son utilisation.

Avant de se lancer dans l'achat de nouveaux modules et pour proposer un espace de glisse adapté aux attentes des jeunes, la ville leur propose de voter pour leurs 5 agrès préférés par le biais d'un sondage !

Ouvert à tous les Grégoriens **de 15 à 25 ans,** il s'adresse aussi aux jeunes scolarisés à Saint-Grégoire ou pratiquant une activité associative.

Jouez et participez à notre tirage au sort pour gagner un des trois lots (une trottinette, des rollers ou un skate) **en envoyant SGMAG au 06 44 63 43 43** (coût normal d'un SMS), **du 19 janvier au 3 février**

Aménagement du territoire : la ZAC multisite se construit

Dès 2008, l'équipe municipale a souhaité associer les habitants au projet d'aménagement du Centre-Ville à travers les commissions extra-municipales. Ces échanges ont permis notamment, la mise en oeuvre du projet « Centre Ancien», créant un cheminement depuis le secteur de la Poste jusqu'à Robinson. Parallèlement, il était nécessaire de pouvoir maîtriser le développement urbain de la ville. Un projet sur le long terme, mené en concertation et selon des processus d'instruction nombreux. La création d'une ZAC Multisite va favoriser la maîtrise d'un programme d'urbanisation (densité, forme, typologie des logements...)

2008-2020
12 ans de concertation

2008
Création de la commission extra municipale "coeur de ville". 30 habitants volontaires et le cabinet paysage de l'Ouest

2012
Validation du projet d'aménagement "Centre Ancien"

Lancement des études du secteur Bout du Monde avec le cabinet In Situ

2014
Définition du projet d'aménagement secteur Bout du Monde

2014-2019
Travaux d'aménagement du "Centre Ancien"

2015-2018
- Secteur la Forge : définition et concertation pour le choix du projet d'aménagement
- Secteur Bout du Monde : études préalables dont le franchissement
- Études procédures de la ZAC : choix d'une ZAC multisite

Fin 2018
Choix procédure unique permettant de lier AE/DUP/MECDU/ZAC et enquête parcellaire dans une enquête publique unique

Début février 2019
Saisine DDTM et MRAe sur l'ensemble des dossiers issus des études et du résultat de la concertation

Septembre 2019
Avis favorable avec réserves du CNPN
Nouvelle suspension de l'instruction

Décembre 2019
Approbation du PLUi rendant caduque la MECDU

Demande de compléments
Suspension de l'instruction

Calendrier électoral et crise sanitaire

Novembre 2020
Enquête publique unique réduite
Autorisation environnementale et DUP

Nous sommes ici

Décembre 2020- janvier 2021
- Participation du public par voie électronique sur le dossier de création de ZAC
- Lancement consultation concession aménagement secteur Bout du Monde

Enquête publique en amont de la déclaration de projet

Concertation en amont du dossier de création

2021 - décisions et réalisations → 2022...

- Déclaration de projet Enquête parcellaire Lancement concession la Forge
- Dossier de création
- Dossier de réalisation
- Attributions concessions aménagement → Bout du Monde / La Forge
- Phase opérationnelle

Janvier 2021 marque la fin des procédures d'instruction du dossier administratif pour la création de la ZAC Multisite. La mairie va pouvoir lancer les procédures de la phase opérationnelle, à savoir les consultations de concession afin de choisir les aménageurs qui répondront aux cahiers des charges de la Ville sur le secteur du Bout du Monde et de la Forge. → 6-7 mois de délai.

Si aucun aménageur ne répond de manière appropriée aux cahiers des charges, la ville se réserve le droit de devenir elle-même l'aménageur du projet.

En parallèle, le travail de concertation avec les commerçants et les propriétaires se poursuit pour le secteur de la Forge. Les protocoles administratifs sont en cours de signature concernant les futures cellules commerciales, dans un esprit de concertation et d'accompagnement.

Sur le secteur du Bout du Monde, il est aussi question du franchissement du canal afin de créer une nouvelle «entrée de ville». Ces travaux de franchissement, reliant le site de Robinson à ce secteur seront réalisés dans un premier temps pour servir de desserte aux engins de chantier, évitant leur passage en centre-ville et dans le quartier du Champ Daguet.

DUP : Déclaration Utilité Publique
MECDU : Mise en Compatibilité du Document d'Urbanisme
AE : Autorisation Environnementale
CNPN : Commission Nationale de Protection de la Nature

Problème de voirie : Les réflexes à adopter en cas de soucis

Depuis le 1er janvier 2017, le transfert de la compétence voirie vers Rennes Métropole est effectif.

Ce transfert peut modifier quelques habitudes dans votre quotidien. Un guichet numérique est mis à votre disposition sur le site : *metropole.rennes.fr*.

Vous souhaitez signaler une anomalie ?
Rendez-vous sur le guichet numérique de Rennes Métropole : metropole.rennes.fr / dans la rubrique «A qui s'adresser», cliquez sur le formulaire en ligne, une fois la nouvelle fenêtre ouverte, acceptez les conditions générales d'utilisation, puis commencez la démarche.

Qui fait quoi ?

Rennes Métropole :
- les ouvrages dédiés à la circulation automobile, aux piétons et aux deux roues,
- les emplacements de stationnement,
- le mobilier urbain et la signalisation,
- l'éclairage public,
- la signalisation lumineuse,
- les routes départementales.

Ville de Saint-Grégoire
- la propreté,
- l'affichage municipal : plan de ville, panneaux d'informations…,
- le déneigement,
- les espaces verts ,
- les illuminations (de Noël),
- le fleurissement.

Culture Deuxième partie de Saison Culturelle

Si au moment où nous écrivons cet article, le maintien des évènements est incertain, nous croisons les doigts pour janvier !
La Saison Culturelle vous invite, en janvier, dans une murder party, dans le cadre de la nuit de la lecture et dans une intrigue policière

Murder Party

Un meurtre vient d'être commis et la police criminelle de Rennes est appelée sur les lieux du drame! En tant que stagiaires de la police, vous avez deux heures pour résoudre cette affaire. Venez mener l'enquête en équipe et participer à ce « Cluédo » grandeur nature.
Vendredi 16 janvier – 20h - Médiathèque Paul Ruaudel
A partir de 13 ans Gratuit sur réservation au 02 99 68 93 62

Le Cercle de WitheChapel

« 1888, Londres. Alors qu'une étrange série de meurtres de prostituées vient de débuter dans le quartier défavorisé de Whitechapel, un membre éminent de la gentry londonienne, Sir Herbert Greville, décide de réunir une équipe d'enquêteurs d'un nouveau genre pour découvrir la vérité. Une comédie policière qui lance Conan Doyle, Bram Stocker ou encore Bernard Shaw sur les traces de l'une des plus grandes énigmes criminelles de l'histoire. Mais qui est Jack l'éventreur ? Une aventure captivante jusqu'à la dernière seconde ! »
Vendredi 29 janvier – 20h- L'EMC2 (avenue Alphasis)
Durée : 1h45 - à partir de 10 ans
Tarifs : cat. A : 30€/ 25€ cat. B : 25€/ 20€ – de 18 ans 12€
Billetterie en ligne sur www.saint-gregoire.fr

Publication - Saint-Grégoire, magazine

En 2015, la Ville a diminué la fréquence de votre magazine. Un choix économique et écologique.

En passant de 60 000 à 30 000 numéros édités par an, c'est moins de papier consommé tout en conservant un magazine proche de l'actualité. Écologique aussi dans le choix de l'imprimeur, avec des critères basés sur la démarche qualité environnementale de ce dernier. Notre imprimeur actuel utilise des papiers certifiés (traçabilité et lutte contre la déforestation), et imprime sans alcool isopropylique, avec des solutions de mouillage écologiques. Il dresse un bilan carbone visant à évaluer les émissions de gaz à effet de serre générées par l'activité, directement et indirectement, pour mettre en place des actions visant à les réduire et a une politique de récupération et recyclage des déchets.

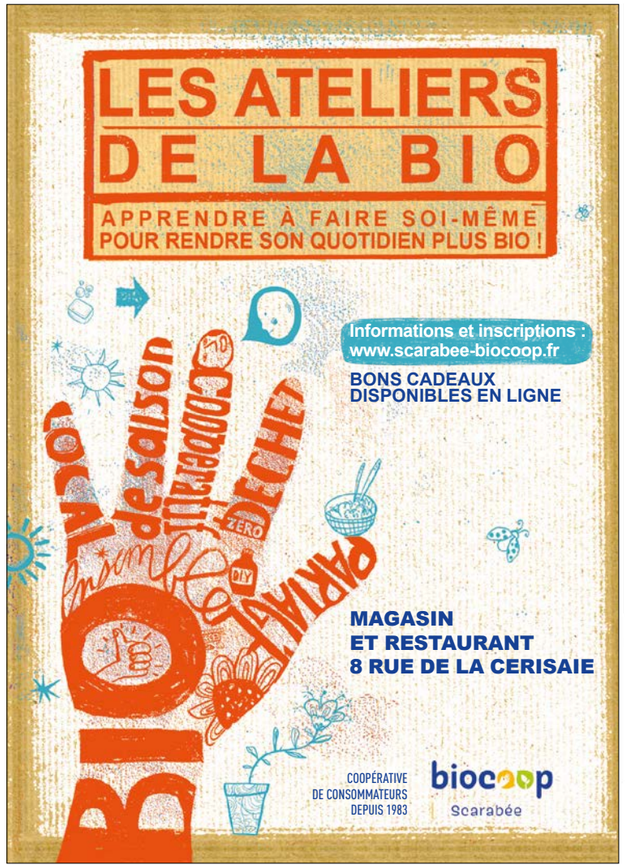

Peinture & Décoration - Revêtement sols & murs
P.A. de la Robinais - 6, rue de l'Illet - 35830 BETTON
06 12 88 91 47 - Tél/fax : 02 23 25 24 74
davidpeltier35@gmail.com

Saint-Grégoire

Ville_de_saint_gregoire

@Ville.desaintgregoire

@VilleGregoire