Saint-Grégoire SMAGAZINE

MARS AVRIL 2019

Décodage
QU'EST-CE QUE LA SMALL SMART CITY ?

Carte Blanche
AUX FEMMES GRÉGORIENNES

Ville_de_saint_gregoire @Ville.desaintgregoire @VilleGregoire

Sommaire

4 **Images**

6 **Saint-Grégoire, c'est eux !**
Journée de sensibilisation autour du sport adapté
Pareil, pas pareil, dans les structures Petite Enfance
Bienvenue au nouveau Conseil Municipal des Jeunes
Festival Robinson, appel à bénévoles
Vivalto Sport, un concept inédit en France

8 **Carte blanche**
La journée Internationale des droits de la Femme

9 **Décodage**
Qu'est-ce que la Small Smart City ?

14 **Vie associative**
Un tissu associatif fort
Un orgue à Saint-Grégoire
Université du Temps Libre
Bibliothèque ambulante
Randonnée et Découverte

16 **Echos d'éco**
David Etcheverry, chef étoilé
Un Zeste et deux Pincées
La Fauvelière
Au fin café

18 **Actus**
Aménagements à Robinson
Centre Aquatique Spadium

20 **Territoire**
Programme zéro déchet zéro gaspillage
Dispositif d'aide à l'accession sociale
Comité de secteur, les projets

20 **Tribunes**

21 **Zoom sur**
Moins solos, plus écolos

22 **En bref**

Saint-Grégoire, Magazine - Edité par la ville de Saint-Grégoire - Directeur de la publication : Pierre Breteau - Rédaction et mise en page : service communication - Photographies : service communication, associations, page 3 Franck Levey (photographe), Freepick - Conception graphique : Agence Peuplades - Impression : Technique Plus Impression (Betton). Tirage : 5000 exemplaires. Distribution : Société JBA Communication.
SG Magazine est imprimé sur papier 100% PEFC.

3 questions à Pierre Breteau

Il y a quelques semaines, dans votre discours des vœux aux Grégoriens, vous avez annoncé le déploiement actuel du projet « Small Smart City » - [ou « ville intelligente »] – à Saint-Grégoire. Comment définissez-vous ce projet ?

Ce projet est l'une des ambitions fortes de notre programme municipal de 2014. Faire de Saint-Grégoire une ville connectée sans jamais renoncer à la richesse de l'homme et aux relations sociales qui sont les fondements du vivre ensemble.

En quelques mois, Saint-Grégoire va devenir une « Small Smart City » offrant des usages numériques adaptés à son territoire, telle une commune plus futée au service des citoyens et au service des enjeux de notre collectivité

A l'échelle de la société, ou plus simplement à l'échelle de notre commune, quels sont les grands défis que la « Small Smart City » doit relever ?

La « Small Smart City » s'appuie sur deux piliers, le développement du numérique et l'économie circulaire et collaborative. Les défis sont nombreux, environnementaux, économiques et sociétaux. Des défis majeurs pour lesquels le numérique est un accélérateur d'innovation territoriale qui nous aide et nous aidera à penser et à développer la ville d'aujourd'hui et de demain.
Le numérique, qui nous offre une formidable opportunité de construire une ville encore plus intelligente (WiFi public, capteurs d'efficacité énergétique, vidéo-protection, smart parking, marketing de proximité, plateforme collaborative, ...) va nous accompagner dans les grands défis à relever du développement et de la mobilité durables, de la démocratie participative dont l'actualité nous rappelle l'importance, de la proximité et de la solidarité qui forgent le vivre ensemble et, enfin, de la modernisation du service public.

Crédit photo : Franck Levey

Je vous invite à lire le dossier « Décodage » en pages centrales de ce magazine qui vous apportera un éclairage plus détaillé sur l'ensemble du projet.

Les habitants seront-ils vraiment tous utilisateurs et acteurs de la « Small Smart City » ? Est-elle vraiment à la portée de chacun ?

Oui, ses usages seront simples. Néanmoins, nous sommes conscients que certains d'entre nous sont éloignés du numérique, n'utilisent pas ou peu internet. Aussi, nous travaillons à développer toutes les bonnes conditions nécessaires à l'inclusion numérique du plus grand nombre.
La Small Smart City, au service des habitants, au bénéfice de chaque Grégorienne et de chaque Grégorien, va faire de notre ville un territoire plus durable, plus collaboratif, intelligemment connecté et plus inclusif.

10 JANVIER
Une cérémonie des voeux empreinte d'avenir avec le jeune talent «Stupead» aux platines et la remise des prix aux lauréats de l'appel à projet Small Smart City !

19 JANVIER
Accueil des nouveaux arrivants en mairie. L'occasion pour chacun de découvrir les projets de la ville et d'échanger avec les élus.

31 JANVIER
Les tout-petits ont découvert l'illustration avec l'auteur Matthieu Maudet. Des moments magiques autour de la lecture !

19 JANVIER
Des réalisateurs en herbe ont investi le Pass'âge dans le cadre du Festival «Viens faire ton cinéma» ! Une histoire à suivre dans les prochains mois.

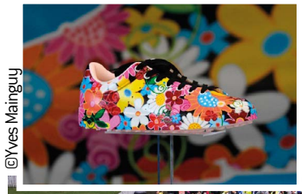

©Yves Mainguy

20 JANVIER
Les Métropolitaines ont envahi les rues grégoriennes pour de magnifiques courses ! Un évènement incontournable à Saint-Grégoire. #hautniveau #challenge

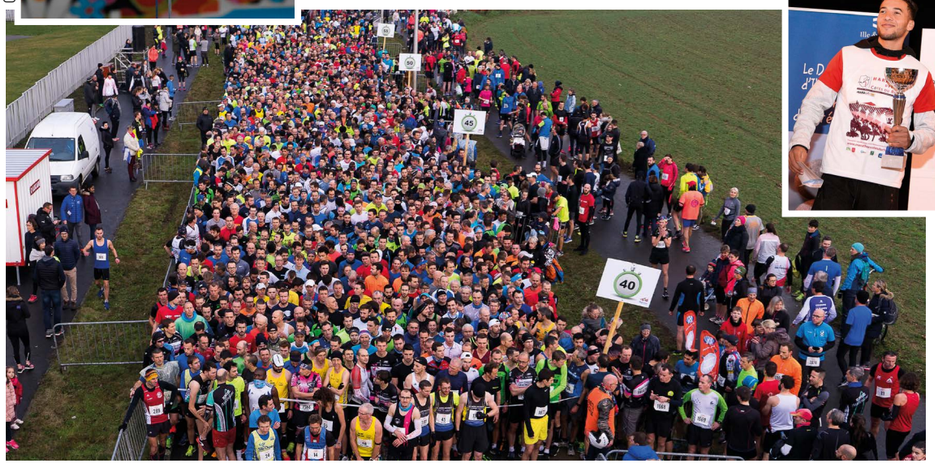

FÉVRIER
Pendant les beaux jours de février nous avons profité de ce nouvel espace de verdure , face à la structure multi-accueil, offrant une vue sur les chemins du canal d'Ille et Rance.

Sport adapté

Une journée de sensibilisation autour du **Sport adapté**

L'évènement« Vis mon Sport » incite les élèves de CE2 à changer leur regard sur les personnes atteintes d'un handicap moteur ou sensoriel au travers des sports qu'elles pratiquent. Sophie Bourdin et Rodolphe Brière, éducateurs sportifs au Conseil Départemental contribuent à la réussite de cette journée. Ils nous expliquent comment.

Lors de cette journée, les élèves de CE2 des écoles Notre Dame et Paul-Emile Victor, accompagnés des seniors grégoriens, rencontrent des enfants «pas tout à fait comme eux», scolarisés à la CLIS (Classe pour L'Inclusion Scolaire) de l'école Joseph Lotte. Ils seront certainement, comme les années passées impressionnés, touchés et surtout interpellés par les possibilités sportives de ces enfants et les difficultés du quotidien.
« *Nous avons pour mission de développer la pratique sportive mais aussi et surtout de soutenir l'action sociale. Cette journée, organisée par la ville, est le parfait exemple de notre champ d'action. Cela fait 4 ans que le Conseil Départemental s'investit dans l'action «Vis mon sport» en apportant des aides matérielles (fauteuils), financières et humaines. Nous proposons, d'ailleurs, à des personnes au RSA de venir encadrer les ateliers, accompagnées d'une monitrice. «Vis mon sport» est bien plus qu'une journée de découverte, c'est une journée de mixité sociale très riche, dont chacun sort grandi.*»

En amont de l'évènement, les élèves sont déjà sensibilisés en classe, dans le cadre d'un échange/débat autour d'une vidéo et en présence d'intervenants : un handisportif, un senior et une personne malvoyante. Un temps d'échange très intéressant où les élèves se montrent très souvent sans filtre !

Enfance

«**Pareil, pas pareil**, tous différents, tous ensemble»

Tout au long de l'année, les professionnels de la petite enfance des trois crèches municipales et du Relais Parents Assistants Maternels (RPAM) organisent des ateliers contribuant à l'éveil et à l'épanouissement des tout-petits. Du 18 au 24 mars, la semaine nationale de la Petite Enfance est l'occasion de proposer de nouvelles découvertes, mais surtout de rassembler les professionnels et les parents autour des enfants.

Autour du thème «pareil, pas pareil - tous différents, tous ensemble ! », proposé par l'association *Agir pour la petite enfance*, les crèches grégoriennes vont s'animer et inviter les parents et les assistants maternels à investir les lieux. Organisé par l'ensemble du service Petite Enfance, cet évènement permet aux équipes d'élaborer un projet commun et de créer une émulation au sein du service. C'est aussi une manière de valoriser leur travail et leur investissement auprès des tout-petits.
Toute la semaine, des activités, des ateliers ludiques et des cafés/parents vont être proposés afin de sensibiliser les tout-petits à cette thématique bien particulière : «pareil, pas pareil» et les guider ou les laisser nous guider autour des questions de la différence. Peut-elle amener un tout petit enfant à distinguer, comparer ce qui est semblable et opposé ? Qu'est-ce qui est pareil ou pas pareil et comment aborder les différences ? Ces temps de rencontres et d'échanges créent aussi du lien avec les familles et les assistants maternels de la ville. Dans le cadre du Relais Parents Assistants Maternels, des animations seront ouvertes aux parents gardant leurs enfants à domicile et aux assistants maternels.

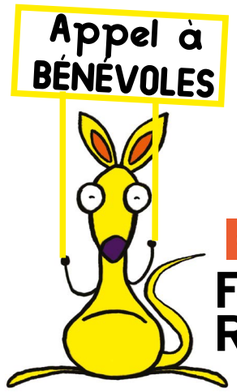

Culture

Festival Robinson

Rejoignez la team Festival les 8 et 9 juin 2019 et entrez dans les coulisses de l'évènement. Les missions sont multiples (accueil du public et des artistes, préparation du site, gardiennage parkings, logistique, restauration...) et l'ambiance toujours sympa. Une demi journée, une journée ou les deux jours, vous pouvez intégrer l'équipe selon vos disponibilités. On vous attend !

culture@saint-gregoire.fr
02 99 23 19 23

Jeunesse

Bienvenue au nouveau Conseil Municipal des Jeunes

Élus en décembre dernier par leurs homologues dans les écoles Paul-Emile Victor, Notre Dame et au collège Immaculée, les jeunes conseillers, âgés de 8 à 12 ans, ont vécu leur première séance plénière.

L'occasion de remercier les « anciens », pour leur investissement et les actions mises en place, dont on gardera notamment en souvenir les campagnes «moins solos, plus écolos » et la chasse aux trésors. Des jeunes gens devenus ados et dont l'investissement continue, pour certains, au sein du Conseil Consultatif de la Jeunesse. Une nouvelle aventure commence avec le CMJ. Entourés des élus adultes, les jeunes élus se réuniront à nouveau en mars lors d'une journée d'intégration afin de mieux se connaître et constituer les commissions. #jeunesseautop

Sport

Vivalto sport, un concept inédit en France

Autour du directeur Christophe Gicquel, c'est une équipe souriante et dynamique qui nous a accueillis dans l'enceinte du nouveau centre médico-sportif du groupe Vivalto. Cet équipement inédit en France s'adresse à tout public souhaitant bénéficier d'un accompagnement personnalisé dans sa pratique sportive.

Une visite qui montre le potentiel et l'amplitude des services proposés, alliant l'expertise médicale, paramédicale et le coaching sportif. A côté de l'espace consultation, on trouve une salle de sport, équipée de matériels inédits et de haute qualité. Dans l'espace aquatique, la piscine fait face au bain froid, au hammam, au sauna et à une salle de thermo-training (salle d'entraînement surchauffée).
Vivalto sport s'adresse aussi bien à Monsieur et Madame tout le monde, souhaitant reprendre une activité physique ou se maintenir en forme, qu'aux sportifs visant une performance spécifique, et évidemment aux sportifs de haut niveau. Selon votre objectif, vous rencontrez les différents professionnels (médecins du sport, masseurs kinésithérapeutes, ostéopathe, cryothérapeute, psychologue, sophrologue, diététicienne et encadrants sportifs) pour mettre en place votre plan d'entraînement.

Dans un cadre plus médical, des activités physiques adaptées sont proposées aux personnes souffrant de pathologies chroniques. Le sport est aujourd'hui un élément important dans le parcours santé de nombreux patients.

Vivalto sport s'inscrit déjà dans le paysage grégorien à travers les associations Les Métropolitaines et le Saint-Grégoire Rennes Métropole Handball convaincues par le concept.

CARTE BLANCHE

à la journée internationale des droits de la femme

Officialisée par les Nations Unies en 1977, la «Journée Internationale des Femmes» trouve son origine dans les luttes des ouvrières et suffragettes du début du XXe siècle, pour de meilleures conditions de travail et le droit de vote.

La Journée internationale de la femme est l'histoire de femmes ordinaires qui ont fait l'Histoire. Elle puise ses racines dans la lutte menée par les femmes depuis des siècles pour participer à la société sur un pied d'égalité avec les hommes. Dans l'antiquité grecque, Lysistrata avait lancé une «grève sexuelle» contre les hommes pour mettre fin à la guerre. Pendant la révolution française, des Parisiennes demandant «Liberté, Egalité, Fraternité» ont marché sur Versailles pour exiger le droit de vote des femmes.

Célébrée le 8 mars, cette journée permet alors de faire un bilan de la situation des femmes et de leurs droits. Cette année, le thème porte sur «L'égalité pour ligne de pensée, des constructions intelligentes, le changement par l'innovation». Traditionnellement les groupes et associations de militantes préparent des manifestations, pour fêter les victoires et les acquis, faire entendre leurs revendications, afin d'améliorer la situation des femmes.

La Journée internationale des femmes reste aujourd'hui d'une brûlante actualité. Car tant que l'égalité entre les hommes et les femmes ne sera pas atteinte, nous aurons besoin de la célébrer.

Saint-Grégoire rend hommage aux femmes de sa commune, qu'elles soient actives, mères de famille, bénévoles, élues. Voici les portraits de celles que vous avez pu découvrir, depuis 2015, dans notre magazine. Nous saluons, entre autres qualités, leurs engagements, leur dynamisme et leur créativité.

EN CHIFFRES

10 % : une femme du même âge et avec le même CV qu'un homme gagne à l'arrivée un salaire net 10% moins élevé tout en occupant le même poste.

26 % : en moyenne, en France, les revenus des femmes sont inférieurs de 26% à ceux des hommes

30%: 30 % des créateurs d'entreprises sont des femmes.

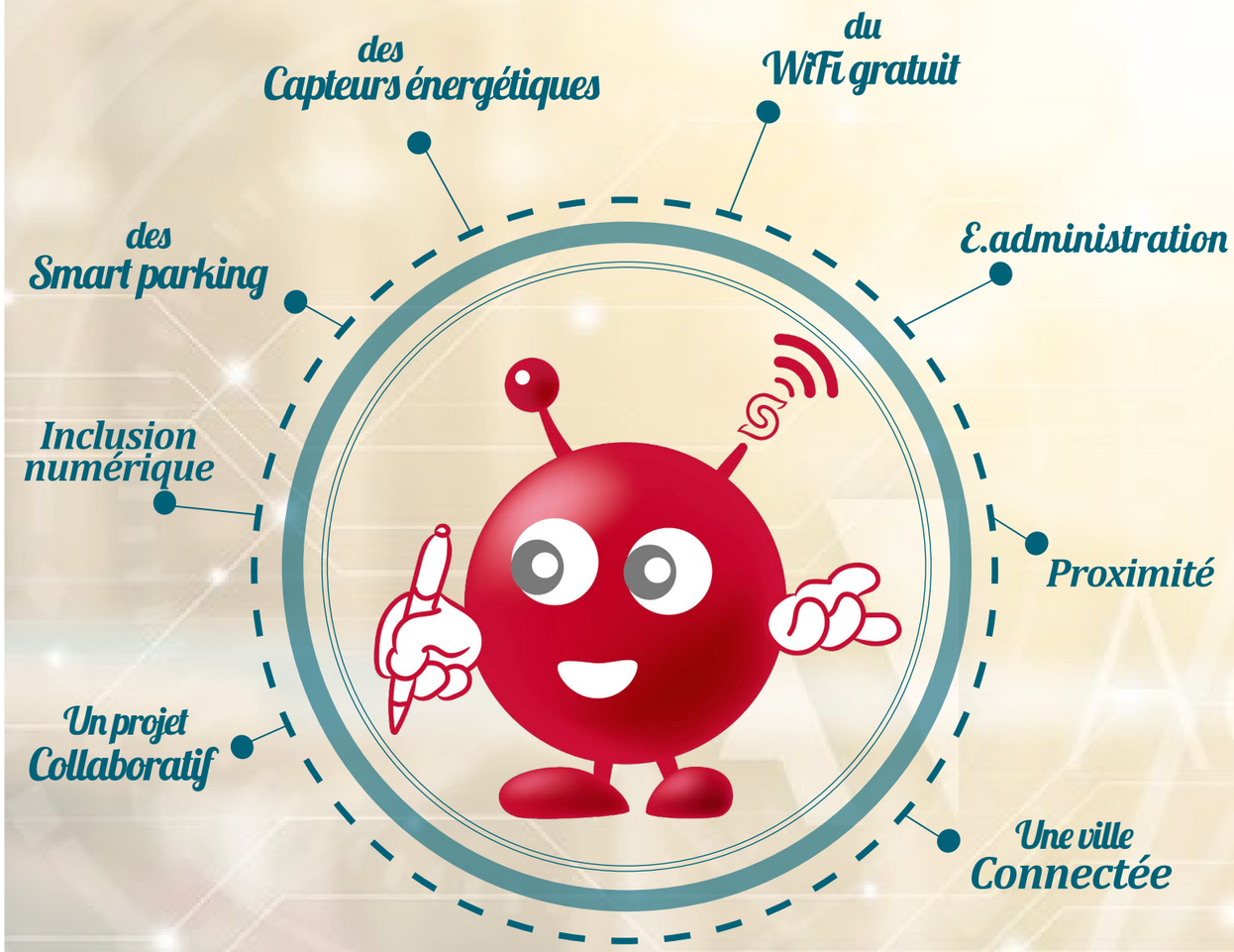

DOSSIER

La Small Smart City, c'est quoi ?

En quelques mois, Saint-Grégoire va devenir une « ville intelligente», une «Small Smart City» au service de ses habitants avec des usages adaptés à son territoire !

La Small Smart City, un nouveau modèle de vivre ensemble

Saint-Grégoire est avant tout un lieu de vie et d'échanges et doit le rester. Elle doit aussi profiter des nouvelles perspectives qui s'offrent à elle dans différents domaines tels que la mutualisation des usages et l'entraide, la mobilité, l'énergie ou la participation citoyenne.

La Small Smart City [Ville Intelligente] doit permettre à la ville d'entrer de plain pied dans l'univers numérique et profiter de ses avancées pour construire un nouveau modèle de vivre ensemble en s'appuyant sur deux piliers :

- **le développement du numérique** dans de nombreux domaines, qui amène le consommateur ou l'usager à faire évoluer ses habitudes afin de profiter au mieux des nouveaux outils qui s'offrent à lui ;
- **l'économie circulaire et collaborative**, qui modifie le rapport entre consommateur et fournisseur : les particuliers deviennent eux-mêmes les fournisseurs de nouveaux services toujours plus adaptés à leurs besoins.

La Small Smart City s'adapte à la taille de notre commune, à son tissu économique et à sa population afin d'optimiser la qualité des services proposés. Faire de Saint-Grégoire une Small Smart City, c'est faciliter la vie de tous les jours des Grégoriens, développer des échanges et des réseaux, mais c'est aussi réduire l'impact environnemental, enjeu sociétal majeur d'aujourd'hui et faire de chacun un acteur responsable du projet.

Utiliser la technologie au service des habitants et de l'efficacité de l'action publique

Une ville **connectée et collaborative**

Une ville **de hautes qualités environnementales**

Une ville **de solidarité et d'entraide**

Une ville **des mobilités durables**

Une stratégie au service des nouvelles attentes des citoyens grégoriens, d'un nouveau modèle d'organisation au coeur de la transformation numérique

Small Smart City, *c'est quoi ?*

=

1. **Une administration et une ville connectée**
   Informer et échanger à travers un nouveau site internet et les réseaux sociaux et proposer de nouveaux télé-services.
2. **Un territoire durable**
   Utiliser l'Internet des Objets et l'Intelligence Artificielle afin d'améliorer le cadre de vie et participer à la protection de l'environnement
3. **Une ville ouverte et des outils collaboratifs**
   Favoriser les plateformes collaboratives entre habitants et avec les commerçants pour simplifier le quotidien.

La Small Smart City

Le numérique est une chance pour notre territoire afin, notamment, d'offrir à chaque Grégorien le bénéfice de services publics plus performants et très accessibles.

Pour tous et par tous

Elle n'est pas réservée aux plus habiles avec les outils numériques, elle est et doit être accessible à tous et chacun à son niveau doit y trouver un intérêt. Il est important de donner à tous les habitants les moyens d'utiliser les outils à leur disposition comme levier d'insertion sociale et de confort au quotidien.

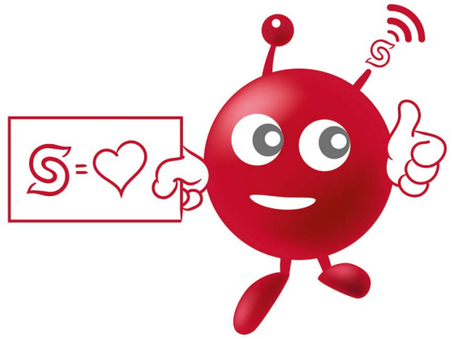

Respectueuse de votre vie privée

Dans le cadre de cette évolution, la Ville mesure toute l'importance de l'enjeu autour des données numériques recueillies (données personnelles) qui forment la «Data». Tout sera mis en œuvre pour vous assurer que le développement du numérique dans notre commune sera conforme aux règles du RGPD (Règlement général sur la protection des données), notre but étant que la Smart City génère une ville plus intelligente tout en étant respectueuse de votre vie privée.

1 *Des nouveaux outils numériques pour une administration plus performante*

Il est indispensable de se doter d'un nouveau site internet plus attractif, plus clair, plus complet. Ce site doit faciliter l'accès à l'ensemble de l'offre municipale en s'appuyant sur les usages et les comportements et proposer une large gamme de fonctionnalités interactives. Dans cet objectif de modernisation de l'administration, la ville souhaite offrir aux Grégoriens la possibilité d'effectuer leurs démarches grâce à des télé-services : démarches administratives, prises de rendez-vous, nouvelles fonctionnalités du portail famille. Les futurs outils sont multiples et seront déployés au fur et à mesure.

Suivez-nous sur les réseaux sociaux

Ville_de_saint_gregoire @Ville.desaintgregoire @VilleGregoire

Territoire WiFi Internet des Objets *Open Data* Collaborative Téléservices *Mobilité* Environnement Entraide *Réseau* Intelligence Artificielle

Saint-Grégoire, une ville collaborative, durable et innovante

Dix entreprises ont répondu à l'appel à projet lancé par la ville en juillet 2018 pour développer les outils de la future Small Smart City. Trois d'entre elles ont été retenues en proposant des solutions innovantes et en s'appuyant sur les nouvelles technologies.

2 *Cloud, internet des objets et intelligence artificielle*

Sensing Vision

Benoit Vagneur, fondateur de Sensing Vision

Sensing Vision, basée à Chevaigné, est une start up utilisant l'intelligence artificielle et l'internet des objets. Elle propose à la ville un projet innovant de maîtrise de l'énergie et des fluides.

L'entreprise utilise la technologie au service des habitants et de l'efficacité de l'action publique. L'objectif ? Réduire l'impact environnemental de la ville, réaliser des économies, changer les comportements et offrir de nouveaux services.

Le WiFi gratuit pour tous

Un réseau WiFi gratuit et sécurisé (blocage des contenus illégaux) est désormais disponible dans les bâtiments publics de la ville, il est ouvert aux habitants et aux associations.

Réduire les consommations

L'installation de capteurs énergétiques dans les bâtiments communaux et l'analyse des données proposée par la solution Sensing Vision, va donner à la ville les moyens d'avoir de vrais leviers d'économie. Concrètement, ces capteurs permettent de détecter des éventuelles fuites d'eau dans le bâtiment, des variations de températures ou encore l'utilisation de l'éclairage. Les données, une fois collectées par l'internet des objets, sont analysées par un système d'intelligence artificielle qui retransmet des informations concrètes et calcule les potentiels d'économie. Un potentiel pouvant aller de 20% à 40 %.

Smart parking

On sait que 20 % de la circulation en centre-ville est dûe à la recherche d'un stationnement. Le déploiement de ce service doit permettre de réduire l'impact carbone en ville. Au-delà d'une signalétique dynamique, un partenariat avec l'application Waze pourrait vous permettre de connaître à distance les places de stationnement libres.

Vidéo protection

Le déploiement de la vidéo protection dans certains bâtiments publics permettra de sécuriser les lieux.

68

capteurs énergétiques installés dans 7 bâtiments.

383

indicateurs de suivis (température, luminosité, etc)

WiFi

gratuit, pour tous, dans les bâtiments municipaux

Et la possibilité d'imaginer à moyen terme de nouveaux capteurs, pour de nouveaux usages !

3 *Le marketing digital pour mieux se connaître ; mairie, associations, commerçants*

Dolmen

Créée en 2011, Dolmen est une entreprise Grégorienne de 100 salariés. Aujourd'hui, plus de 1 000 commerces utilisent la plateforme Dolmen pour mieux connaître leurs clients et bâtir avec eux des relations responsables et durables.

En remettant le deuxième prix de l'appel à projet à la startup Dolmen, la ville lui montre son soutien pour développer une nouvelle économie circulaire et collaborative avec les commerces de proximité sur le territoire. Un projet commun verra donc le jour avec l'Union Commerciale Grégorienne pour créer de nouvelles relations entre les commerçants et les habitants. Concrètement, la plateforme Dolmen permet de mettre en place des actions marketing visant à informer et proposer aux consommateurs de nouvelles intéractions, dans le respect des réglementations sur les données personnelles. La Ville souhaite, elle aussi, utiliser cette plateforme pour mieux connaître et mieux communiquer avec ses habitants et les associations au travers de jeux concours en ligne, de sondages ...

David Godest, créateur de Dolmen

Un réseau social local pour s'entraider, échanger des services, des infos ...

Smiile

L'équipe Smiile

Le réseau collaboratif de voisinage Smiile est né du constat que le lien social s'est fortement dégradé dans nos sociétés. Objets en partage, coups de main entre voisins, trocs, ou encore échanges sont mis en avant sur leur site. Troisième lauréat de l'appel à projet, Smiile a séduit par le lien qu'il peut créer entre les habitants d'une ville, voire d'un quartier. L'idée du vivre ensemble est au coeur de ce réseau, vous pouvez ainsi proposer votre aide localement, de l'échange de services, un simple conseil ... Déjà 150 Grégoriens abonnés au réseau ! « ***Smiile, c'est bon pour notre planète et pour notre porte-monnaie*** ».

www.smiile.com.

Des rendez-vous à noter

Vendredi 15 mars, 19h
Espace Chateaubriand

Réunion publique avec Sensing Vision et Dolmen pour parler des équipements (capteurs, caméras, antennes WiFi) et de la protection des données personnelles (RGPD).

Vendredi 17 mai

Deuxième réunion publique Small Smart City

#saintgregoire
Small Smart City
Make it !

En mai, avec votre magazine, vous recevrez une plaquette complète dédiée aux nouveaux services de la Small Smart City grégorienne.

Un tissu associatif fort

Le tissu associatif grégorien joue un rôle prépondérant dans le dynamisme de la ville et vit grâce à l'engagement de centaines de bénévoles.

Dans chacune des associations et clubs de nombreuses petites mains s'activent pour proposer aux Grégoriens une multitude d'activités et de rendez-vous tout au long de l'année. La Ville, fière de ses associations, les accompagne, dans le respect de l'autonomie de chacune, au quotidien, dans les petits comme dans les grands évènements, par le prêt de matériel, de locaux et également par le versement de subvention.

+90

associations grégoriennes

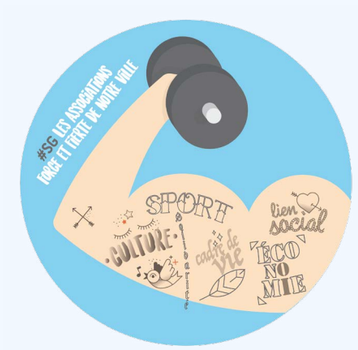

+ 5 600

adhérents grégoriens.
et + de 8000 adhérents au total, toutes associations confondues

+ 231 000 €

de subventions versées en moyenne chaque année

CULTURE

Un orgue à Saint-Grégoire

Née il y a 23 ans, l'association «Un orgue à Saint-Grégoire» a pour volonté d'installer un orgue à tuyaux dans l'église de la ville.

L'association souhaite avec cet instrument accompagner les célébrations et cérémonies religieuses et proposer des concerts et animations culturelles. Cet orgue doit aussi permettre la promotion de l'enseignement de l'orgue auprès d'élèves et d'étudiants en formation.
« *Après plusieurs réflexions, études et plan de financement, en partenariat avec différents acteurs (l'Association Diocésaine de Rennes, l'Association pour la Promotion de l'Orgue en Ille-et-Vilaine, la Ville de Saint-Grégoire), le remplacement de l'instrument actuel a été acté*» nous confie Yves-Marie Le Pennérer, président de l'association.
Une consultation a donc été lancée pour l'acquisition d'un orgue de style baroque de 17 jeux sur 2 claviers et 1 pédalier.

SOLIDARITÉ

Bibliothèque ambulante

© Ouest-France

L'Association des Bibliothèques des Hôpitaux de Rennes et sa région (ABHR) agit au Centre Hospitalier Privé.

Avec leur bibliothèque ambulante et pas moins de 1300 livres, la vingtaine de bénévoles grégoriens propose aux patients un large choix d'ouvrages. Financés grâce à la subvention du CHP, les livres sont régulièrement renouvelés avec des nouveautés. « Toutes les six semaines nous nous réunissons pour proposer de nouveaux livres, confie Claudine Prié, référente. Nous portons une attention particulière à la taille des livres et à leurs sujets, nous évitons bien entendu les thèmes liés à la santé». Ces visites sont aussi des moments d'échanges autour de la lecture et apportent, parfois, du réconfort aux personnes. L'association recherche toujours des bénévoles disponibles une demi journée par semaine. Les visites se font toujours en binôme et avant de vous engager, l'association propose de découvrir «la mission». L'ABHR propose aussi des lectures à haute voix pour aux résidents de la Résidence Bellevue.
Contact : Claudine Prié tél. 06 09 23 55 96 ou abhr-asso.blogspot.com

CULTURE

Voyage et itinérance

Mélod'ille vous invite à un parcours musical dans 4 lieux de la ville. Le voyage démarre à la Médiathèque vers 16h30, puis prend la direction du Pass'âge avant de rejoindre l'école de musique à la Galerie, les musiciens poseront finalement leurs instruments au Centre d'Animation de la Forge. Les ensembles de l'école vous embarqueront alors dans leur «guide du routard-musicien » à travers l'évocation musicale de pays et de continents, de peuples et d'horizons multiples, exotiques, rupestres, urbains, magiques...
Samedi 30 mars, de 16h à 18h30 en itinérance et de 20h à 22h, au Centre d'Animation La Forge. Entrée libre et apéritif dinatoire participatif.

Greg Swing

Poussé par le désir de faire danser les lindy-hoppers, le groupe de swing rennais, VENI VEDI SWINGI, reprend les mélodies de Duke Ellington, Ella Fitzgerald, Louis Amstrong, Jimmy Lunceford et d'autres musiciens de swing. Animé par une énergie rayonnante, il vous fera rebondir de joie et vous inspirera une danse libre et enthousiaste. Avant de laisser place au groupe, l'association vous propose une initiation au Lindy Hop !
Samedi 6 avril à 20h30 au Centre d'Animation de la Forge. Tarif : 6€, sans réservation.

CONVIVIALITÉ

Les jardiniers de la Victoire

L'association organise son après-midi récréatif pour Pâques. Les enfants sont conviés à une chasse aux oeufs, à des ateliers créatifs et un goûter leur sera offert.
Samedi 6 avril à 15h aux jardins familiaux, lieu-dit la Victoire. Ouvert à tous sur inscription auprès de la présidente 06 75 74 46 65.

CONVIVIALITE

Université du Temps Libre (UTL)

Que vous soyez actif, pré-retraité ou retraité, l'U.T.L. offre à chacun un temps dédié riche de partages et d'échanges.

Une douzaine de conférences par an animées par des professionnels vous sont proposées sur différents domaines : art, cinéma, économie, musique, santé... En groupe, profitez d'activités culturelles et sportives, et sortez de votre quotidien en participant aux sorties, qu'elles soient à la demi-journée, à la journée ou aux voyages, le dépaysement est garanti.
N'hésitez plus et contactez Marie-Elise Lecollinet Marchand, référente sur Saint-Grégoire au 06 61 45 85 84 ou par mail à mel0549@orange.fr

SPORT

Randonnée et découverte

Chaque lundi, les marcheurs partent à la découverte de l'Ille-et-Vilaine sur des circuits allant de 7 à 18 km selon les groupes.

Un rendez-vous où l'on prend le temps de regarder la nature et le patrimoine qui nous entourent, avec un brin de «papotage» qui fait la convivialité de l'association. Mais attention à la sécurité, notion très importante, surtout que les groupes atteignent souvent 40 personnes.« *Marcher doit rester un plaisir, mais nous sommes vigilants à la sécurité de tous, nous recherchons des bénévoles pour cette mission,* confie Frédéric Pierre le président. *Quand nous repérons un circuit, nous allons à 2, ou 3 faire une reconnaissance et repérer les éventuelles difficultés.* » Au-delà du rendez-vous hebdomadaire, même en période de vacances, l'association organise des sorties à la journée deux mercredis et un jeudi par mois. Il n'est jamais trop tard pour rejoindre les 364 marcheurs de l'association, pour se maintenir en forme et partager des moments conviviaux !
Contact : president@marchealombre.fr - www.marchealombre.fr

RENCONTRE AVEC

David ETCHEVERRY

Chef du restaurant étoilé << Le Saison >>

Le restaurant le Saison s'est vu octroyer, pour la 17ème année consécutive, une étoile au guide Michelin. Une récompense méritée ! David Etcheverry et son équipe ne boudent pas leur plaisir.

Comment obtient-on une étoile au Michelin ?
Le guide Michelin nous évalue avant tout sur le choix et la qualité de nos produits, sur la maîtrise des cuissons et des saveurs, sur la personnalité de la cuisine et bien sûr, il observe notre régularité.

Quelle satisfaction en tirez-vous?
Une grande fierté évidemment ! C'est une belle récompense pour le travail et l'investissement de l'ensemble de l'équipe. Nous nous efforçons de travailler le bon et le bien fait. Obtenir une étoile et la maintenir est une motivation, l'envie de faire mieux chaque jour. Ceci étant, au quotidien, c'est en premier lieu la satisfaction du client qui nous enthousiasme , le partage et la transmission de notre savoir-faire également.

Vous vous sentez investi d'une mission en quelque sorte?
Nous sommes responsables de ce que nous présentons dans les assiettes. Je travaille beaucoup avec des producteurs locaux et basques car j'aime mes deux terroirs. Il faut jouer avec les produits de saison, les saveurs, les valeurs nutritives et les normes écologiques. Je m'efforce de trouver un équilibre pour que tout fonctionne et proposer à nos clients une carte attractive.

Le Saison - Les Patios
1 impasse du vieux Bourg
Tél : 02 99 68 79 35

Un zeste et deux pincées

L'épicerie fine, bien connue des Grégoriens amateurs de petites douceurs, vous propose une large sélection de produits gourmands et raffinés que l'on ne présentent plus. Mais savez-vous que vous pouvez également les commander directement chez vous ?

La gamme «traiteur» de l'épicerie fine est en quelques clics accessible en ligne ! Il vous suffit de passer votre commande et de venir retirer vos produits en boutique. Le service drive vous offre une large sélection de produits ; parfait pour partager un moment en famille ou entre amis. Plateaux de fromages, charcuteries, tartinables, desserts, et boissons, vous retrouvez également, en ligne, les fruits et légumes de saison ainsi que les produits frais de l'épicerie.
Par ailleurs, Laurence et son équipe vous accueillent tous les matins, du mardi au samedi, autour d'un petit déjeuner complet et savoureux pour bien démarrer la journée.

Un zeste et deux pinçées - 02 23 25 29 46
http://www.1zeste2pincees.fr/traiteur-drive/

La Fauvelière

Derrière ce concept épicerie d'antan on retrouve une histoire de famille passionnée par les produits du terroir. Leur leitmotiv ? Vous faire plaisir et défendre les bons produits de nos régions.

À chaque moment de la journée, vous trouverez une occasion de passer à la Fauvelière ! Le midi, 5 à 8 plats, préparés sur place avec des produits frais, sont proposés pour manger à une table ou à emporter. Des repas idéaux aussi pour ceux qui mangent sur le pouce, « *on peut être pressé mais bien manger* » insistent Delphine et Olivier Fauvel. Vous ne passerez pas à côté des nombreux produits régionaux français, italiens ou espagnols disposés sur les étals de la boutique. Tapenade, fromages par dizaine, charcuterie ou produits plus originaux sont choisis par la famille qui aime passer ses vacances à rencontrer les producteurs ! « *Nous savons d'où proviennent nos produits, c'est très important* ». N'hésitez pas à demander un panier cadeau ou arrêtez-vous en fin de journée pour un apéritif autour d'une planche de charcuterie, l'ambiance est conviviale !

La Fauvelière - galerie du centre commercial Grand Quartier.
Ouvert du lundi au samedi, de 9h30 à 20 h. Tél. 06 37 33 04 84

Au fin café

Torréfacteur depuis un demi-siècle à Rennes, Au Fin Café s'est installé à Saint-Grégoire depuis plusieurs années. La boutique vous propose un large choix de produits.

Pas moins de 18 cafés en grain se dressent devant vous, des plus doux aux plus corsés, purs et d'origines différentes (brésiliens, keynan, mexicain...). Au fin café propose aussi des mélanges maison et le café du mois. Reçu vert, le café est torréfié sur place, il est moulu à votre demande pour garantir un café toujours frais ! Les vendeuses sauront vous guider parmi tant de choix.
Les amateurs de thé seront charmés par les 200 variétés proposées en vrac ou en sachet. Au côté des thés «classiques» verts, blancs et noirs et des infusions, des thés plus originaux raviront les plus audacieux. Pour accompagner avec douceur votre boisson, la boutique propose aussi une sélection de chocolats fins d'un artisan chocolatier. Vous pouvez également jeter un œil à la gamme de théières, cafetières, mugs et ustensiles autour du café pour offrir ou vous faire plaisir.

Au fin café - galerie du centre commercial Saint-Grégoire, le Centre
Ouvert du lundi au samedi de 9h30 à 20h. Tél : 02 23 20 35 92

Centre Aquatique Spadium : des activités toute l'année

Le Centre aquatique vous ouvre ses portes tout au long de l'année pour vous détendre dans le bassin ludique et la pataugeoire, pour vous relaxer dans l'espace balnéo ou encore pour pratiquer la natation dans les couloirs de nage.

Le centre propose aussi une multitude d'activités.
De nombreux cours autour de l'aquaforme animent les bassins tels que l'aquabike ou l'aquagym (spadiofitness, spadiorunning...). Des séances « bébé nageurs» et des cours de natation (enfants et adultes) débutants ou de perfectionnement sont également dispensés.

Les vacances de printemps !

Pendant les vacances de printemps, vous pouvez inscrire vos enfants, débutants dès 6 ans, à un stage de natation d'une à deux semaines, sans test préalable. Ce stage a pour objectif de rendre les enfants plus autonomes en milieu aquatique.

Les adultes ne sont pas oubliés et plusieurs activités s'offrent à eux, sur inscription : cours de trampoline : «Spadiojump», Paddle, Forfait séances d'aquagym... Renseignez vous à l'accueil du centre aquatique ou au 02 23 40 89 89

Les inscriptions pour les cours à l'année seront ouvertes dès la fin du mois de juin.

Site Robinson des chemins sécurisés

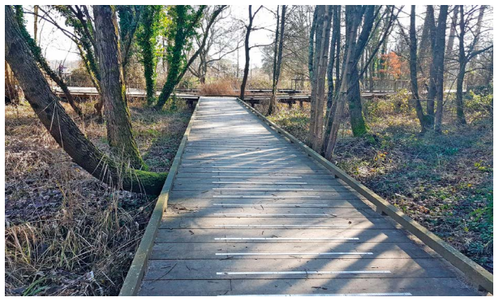

Afin que chacun puisse profiter en toute sécurité du chemin en bois amenant au site de Robinson, des lames anti-dérapantes ont été installées il y a quelques semaines. Elles suivent un cheminement permettant de rejoindre le Moulin depuis le parking de la structure Multi-accueil et le City stade.

Zac multisite

La ZAC mutltisite, rappelons-le, a pour objectif d'accompagner le développement urbain de la ville dans une logique d'équilibre entre l'accroissement de l'offre de logements et de service tout en conservant l'identité de la commune. Ce projet d'envergure, qui a déjà fait l'objet d'une importante concertation, est désormais examiné par les administrations compétentes dans le cadre des procédures engagées depuis début février (procédure de déclaration d'utilité publique valant mise en compatibilité du document d'urbanisme et procédure d'évaluation environnementale). A l'issue de l'instruction de ces dossiers, et une fois les avis rendus une enquête publique sera ouverte sur le projet.

Le secteur de la Forge, partie intégrante de la ZAC multisite, fait l'objet d'une étude spécifique dans le cadre d'un projet de renouvellement en mixité urbaine (logements, commerces, services publics). Le processus de concertation avec les commerçants et propriétaires concernés se poursuit.
Info + : www.saint-gregoire.fr (rubrique cadre de vie)

[Développement durable]

Atelier compostage

Rennes Métropole propose des campagnes de broyage de végétaux. Ce nouveau service s'inscrit dans le cadre du programme de territoire zéro déchet zéro gaspillage qui prévoit la réduction de 20% des apports de végétaux en déchetterie à horizon 2020.
Les végétaux représentent aujourd'hui plus de la moitié de ce qui est déposé en déchetterie. Pourtant, en broyant les branches issues de son jardin, on peut récupérer du broyat utile à celui-ci. Associé à d'autres techniques telles que le mulching et le compostage, le broyage présente ainsi de nombreux avantages.
Les habitants de Rennes Métropole sont conviés à venir faire broyer gratuitement leurs végétaux (tailles de haies, arbustes...) et être conseillé par l'association Vert Jardin.

Info+ : ateliers aux déchetteries de Betton (6 mars et 4 mai), de Cesson Sévigné (20 avril et 19 juin). Plus de dates sur déchets.rennesmetropole.fr ou 0 800 01 14 31 (gratuit).

Opération Zéro Déchet, Zéro Gaspillage

La ville participe activement au programme métropolitain de territoire zéro déchet, zéro gaspillage. Au restaurant Municipal Boréal, la ville a renouvelé son partenariat avec l'assosiation «UnisCités» pour promouvoir un programme de lutte contre le gaspillage alimentaire à travers l'intervention de jeunes en service civique. L'équipe de restauration scolaire est trés attachée à cette lutte contre le gaspillage et organise depuis longtemps de nombreuses actions.

Début janvier, en partenariat avec le service déchet de Rennes Métropole, la ville a mis à disposition un enclos pour y déposer vos sapins ! Une opération réussie, puisque 338 sapins ont été déposés et 102 Grégoriens sont venus, le jour J, participer au broyage.

[Dispositif]

Accession sociale à la propriété

Pour faciliter, sur le long terme, l'accès à la propriété des ménages modestes, un dispositif reposant sur la dissociation de la propriété du bâti et de celle du foncier a été mis en place en janvier 2018.

La dissociation du foncier et du bâti permet de neutraliser ou abaisser le prix du foncier, en particulier dans les zones tendues où le prix du foncier peut représenter 30 à 40 % du prix d'achat d'un logement. Les ménages aux revenus modestes peuvent ainsi devenir propriétaires à moindre coût. Le dispositif prévoit également la signature d'un bail entre l'organisme de foncier solidaire (OFS), qui reste propriétaire du foncier, et l'acheteur du bâti. En garantissant l'encadrement du prix de revente du logement, ce bail permet d'assurer le caractère anti-spéculatif et solidaire du dispositif.

L'acquisition d'un logement se fait selon 4 principes :
1. Le ménage est propriétaire des murs et locataire du foncier
2. L'OFS est l'organisme porteur du foncier, impliquant l'acquisition et la conservation de terrains
3. Une formule de prix à la revente est fixée dès le départ
4. La revente encadrée se fait au bénéfice exclusif d'un ménage éligible à l'accession.

[Comité de secteur]

Retour sur le séminaire

A l'initiative des Maires du comité de secteur Nord – Est de la Métropole, regroupant les communes de La Chapelle des Fougeretz, Saint-Sulpice-la-Forêt, Chevaigné, Betton et Saint Grégoire, un séminaire des élus a été organisé le 19 octobre dernier.

Ce séminaire conduit par l'AUDIAR avait pour objectif d'organiser une rencontre entre tous les élus du secteur et d'imaginer de nouvelles pistes de coopération intercommunale.
Les élus ont, en grande majorité, échangé sur les méthodes de travail du comité et les possibilités de mutualisation entre les communes dans différents domaines tels que les équipements, les évènements, les déplacements, le secteur social, le patrimoine et l'environnement...
Parmi les sujets évoqués l'on retrouve, par exemple, le partage de compétences dans plusieurs domaines (Police municipale, informatique, emploi...), la réalisation de pistes cyclables intercommunales ; le développement du co-voiturage...

Deux projets ont particulièrement retenu leur attention en 2019 :
- l'étude d'opportunité d'une mutualisation des écoles de musique du secteur,
- le développement des structures d'accueil pour le tourisme fluvial et forestier et la réalisation de chemins intercommunaux de randonnées.

Le comité de secteur (composé de deux élus par commune) se réunit une fois par mois pour travailler les projets.

EXPRESSION DE LA MAJORITÉ

La concertation au cœur du processus démocratique

Notre équipe municipale est très attachée au principe de concertation. Informer et sensibiliser les habitants au devenir de leur ville, mieux identifier les besoins, rendre plus performantes les politiques publiques grâce à l'expertise et l'analyse communes, sont autant de qualités que l'on peut attribuer à l'exercice de la concertation.

Les élus mettent en œuvre les actions du programme pour lequel ils ont été élus. Avec les services, ils construisent les dossiers. C'est alors que le citoyen de la commune peut apporter sa valeur ajoutée, soumettre ses idées, enrichir un projet d'intérêt général, être force de proposition.

Qu'elle soit d'obligation juridique ou née de la volonté municipale, la concertation à Saint-Grégoire est une réalité positive. Pour illustrer notre propos, voici quelques exemples de réunions de concertation tenues ces deux dernières années :

• De mars 2017 à septembre 2018 : 6 réunions publiques dans le cadre de la concertation règlementaire pour la ZAC multisite (présentation du projet et secteurs envisagés, étude circulation, secteur du Bout du Monde, projet de franchissement),
• En février et avril 2018, 4 réunions collectives de concertation avec les commerçants dans le cadre du projet de requalification de La Forge (après les grandes tables rondes publiques « La Forge, j'en parle » organisées en 2016 et 2017)
• Plusieurs réunions avec présentation de différents projets aux publics concernés : Schéma directeur des équipements sportifs (2 réunions en 2017), Smart Assos (2018),
• En septembre 2018 et en février 2019 : 2 réunions de concertation et d'information dans le cadre du projet de suppression du passage à niveau de Maison-Blanche (études en cours, scénarios),
• Et, chaque fois que cela est nécessaire, par thématique, avec les associations communales, avec les parents d'élèves, avec les habitants lors des visites de quartier et en concertation avec les associations de quartier.

Ces quelques exemples montrent bien que nous avançons sur la bonne route, et, même s'il est toujours possible de faire plus, nous sommes heureux, à chaque rencontre participative, de constater la qualité des échanges, l'intérêt des Grégoriens pour leur ville et le grand nombre de participants !

La culture de l'accord (et parfois du désaccord) permet l'émergence de projets partagés et réfléchis, offre une vraie vitalité à la démocratie participative locale et prépare, de concert, le futur de Saint-Grégoire

EXPRESSION DE L'OPPOSITION

ZAC Multi-sites en accord avec le PLH de la Métropole

Lors du dernier conseil, nous avons approuvé le dossier support à la Déclaration d'Utilité Publique (DUP) de la future Zone d'Aménagement Concerté (ZAC) de la commune regroupant les 2 sites Centre-Ville et Bout du Monde. Ce dispositif garantit à la commune la maîtrise foncière sur cette zone dans la durée.

Une nouvelle ZAC qui respecte les règles du PLH

Le développement de cette nouvelle ZAC se fera en conformité avec le Plan Local de l'Habitat (PLH) de Rennes Métropole.
A la différence de la ZAC Champ Daguet, où Saint-Grégoire s'était singularisée en ne signant pas le PLH 2005 et en faisant fi des objectifs de densité et de mixité sociale, cette ZAC respectera une densité moyenne de 49 logements par hectare (plus forte dans le centre-ville et plus faible dans le Bout du Monde) et la mixité sociale du PLH.

Un écoquartier à énergie positive ?

Ce projet engage la commune pour 20 à 25 ans et vise la réalisation de 1400 logements. Cela mérite toute notre attention. Ainsi, à notre demande, une commission ad hoc regroupant la majorité et l'opposition va être mise en place pour finaliser le dossier de création de la ZAC.
Pour un projet qui nous engage sur un aussi long terme, nous devons prendre en compte les impératifs de la transition énergétique et du développement durable, devenus incontournables. Comment ne pas inclure dans le cahier des charges de cette ZAC des objectifs ambitieux et réalisables allant dans ce sens : intégrer des principes d'écoquartier, tendre vers l'énergie positive avec notamment des logements bien exposés, pour profiter pleinement de l'énergie solaire de façon passive ou active, rendre les logements facilement accessibles par des moyens de déplacements doux ou collectifs… ?

Dans cette commission, nous voulons aider la majorité à aller plus loin dans cette voie.

Un second groupe scolaire public… très attendu !

Indispensable pour une commune de 10 000 habitants, et à proximité des nouveaux quartiers et des familles qui s'y sont installées.

Un nouveau pont sur le canal… enfin !

Après bien des tergiversations, l'étude « déplacements », dans le cadre de la concertation de lancement de la ZAC, a établi la nécessité d'un pont au-dessus du canal, pour disposer d'une sortie à l'est du Bout du Monde, vers Maison Blanche et Kerfleury.

Donnez votre avis sur notre ville en répondant au questionnaire sur notre site http://saintgregoire-democratiesolidarite.fr

#MOINSSOLOS #PLUSECOLOS
La rubrique

Depuis le 1er janvier 2017, l'usage des pesticides chimiques est interdit sur une grande partie des espaces publics. A cela s'ajoute la fin de la vente en libre service des pesticides chimiques pour les particuliers. C'est une avancée importante pour la protection de la biodiversité et de la santé des populations.

Cette règle s'applique désormais, depuis le 1er janvier 2019, dans les jardins et potagers des particuliers.
La réduction de l'utilisation des pesticides est une nécessité au regard de leurs effets sur la santé humaine, et également sur l'environnement, l'eau, la biodiversité et les services écosystémiques qui en dépendent.

Zoom sur les nouvelles pratiques à adopter.

#Astuce N°1 : **Reprendre le b.a.-ba du jardinage**
Désormais, il va falloir ressortir les binettes, les tondeuses, les grattoirs et autres petits outils bien utiles pour l'entretien de notre jardin.

#Astuce N°2 : **Développer une faune « utile »**
Installer, par exemple, des nichoirs à mésanges afin qu'elles participent au contrôle des populations de processionnaires du pin. Les chenilles de cet insecte se nourrissent des aiguilles de diverses espèces de pins, provoquant un affaiblissement important des arbres et des allergies chez certaines personnes.

#Astuce n°3 **: Eliminer les sources de contamination**
En ramassant les feuilles des arbres tombées au sol pour éliminer les formes de conservation hivernales des bio-agresseurs (mineuse du marronnier, tâches noires du rosier …), désinfecter les outils utilisés pour intervenir sur les végétaux, etc.

Journée éco-citoyenne #3 #moinssolos #plusecolos

Tous ensemble, embellissons notre ville et apprenons à jardiner autrement !

Depuis 2 ans , vous êtes plus de 130 habitants à participer à cette journée d'action et, au vu de l'engouement des Grégoriens pour cet évènement, la ville reconduit cette opération pour la troisème année consécutive : le samedi 25 mai.
Le principe reste le même : inviter les Grégoriens à contribuer au nettoyage des espaces verts publics en arrachant manuellement les herbes disgracieuses, en ramassant les papiers et détritus sur le sol, … Avec, à la clé, une plus-value pour tout le monde : une ville plus propre, une ville plus belle, des liens qui se développent avec les voisins et une meilleure compréhension du travail effectué par les agents communaux des espaces verts. Etre acteur de son territoire, agir, participer, se rencontrer, partager, autant de raisons de s'impliquer dans cette action collective et bénévole. Notre planète le vaut bien, notre ville aussi, pour toutes les bonnes et justes raisons écologiques que nous connaissons tous.

Rendez-vous samedi 25 mai pour cette troisième édition.
Le programme vous sera diffusé dans votre prochain magazine et sur www.saint-gregoire.fr
Vous pouvez déjà vous inscrire à ecocitoyennete@saint-gregoire.fr

Toutes vos questions trouvent des réponses

Adressez vos questions au maire

par courrier :

Hôtel de ville
Rue Chateaubriand
35760 Saint-Grégoire

ou par mail :
maire@saint-gregoire.fr

Expéditeur
Nom : .....
Adresse : .....
Téléphone : .....
Mail : .....
.....
.....
.....
.....
.....
.....
.....

JEUNESSE - démarche citoyenne

Le recensement citoyen ou militaire est obligatoire pour les jeunes Français, filles et garçons, dès l'âge de 16 ans.
Tout jeune Français doit se faire recenser entre le jour de ses 16 ans et la fin du 3e mois suivant son anniversaire. C'est une première étape avant la convocation à la Journée défense et citoyenneté (JDC), elle aussi obligatoire.

Le recensement citoyen permet :

- la réception de la convocation à la journée défense et citoyenneté (JDC) par le Centre du Service National,
- l'inscription automatique sur les listes électorales à 18 ans si les conditions légales pour être électeur sont remplies.

Suite à sa participation à la journée défense et citoyenneté, chaque jeune recevra un certificat individuel de participation. Ce document est indispensable à la constitution des dossiers de candidature aux examens et concours soumis au contrôle de l'autorité publique jusqu'à l'âge de vingt-cinq ans (dossier auto-école, inscription au Baccalauréat et aux examens des diplômes professionnels CAP, BEP, BAC pro, volontariat sapeur-pompier, concours des fonctions publiques, recrutements dans les forces armées et de la Gendarmerie, ...).

LES LISTES ÉLECTORALES
incriptions encore possibles

Depuis le 1er janvier dernier, il est possible de s'inscrire sur les listes électorales toute l'année (et non plus avant le 31 décembre pour pouvoir voter l'année suivante).
Si vous venez d'aménager à Saint-Grégoire et pour voter aux élections européennes, il faudra effectuer cette démarche avant le 31 mars 2019. Dans certaines situations, ce délai est repoussé au 16 mai 2019.
Si vous avez changé d'adresse dans Saint-Grégoire vous devez également le signaler au service Elections afin d'éviter une radiation d'office des listes électorales et recevoir votre nouvelle carte d'électeur.
INFO + www.saint-gregoire.fr - 02 99 23 19 23

CITOYEN - roulez au pas

Pour la sécurité de tous, roulez doucement dans nos lotissements ! Les voies de lotissement servent bien sûr à desservir les habitations, mais également très souvent de terrains de jeux aux enfants.

Nous vous rappelons que la vitesse est limitée à 30 km/h dans les lotissements et plusieurs radars pédagogiques ont été installés pour vous sensibiliser !

CHANGEMENTS DE FRÉQUENCE TNT

Le 26 mars 2019, des modifications de fréquences de la TNT vont avoir lieu. Ces travaux sur le réseau de TV s'inscrivent dans le cadre de décisions prises par le Premier ministre pour permettre la libération des fréquences hertziennes de la bande des 700MHz par les services audiovisiels vers les services de téléphonies mobiles (4G et 5G).

Si vous recevez la télé par antenne râteau (voie hertzienne terrestre), vous risquez de perdre certaines chaînes ! Pour les retrouver : c'est simple ! **Le 26 mars, faites une recherche de chaînes à l'aide de votre télécommande.**
Les foyers recevant la télévision par un autre mode de réception (ADSL, fibre optique, satellite, câble) ne sont normalement pas impactés.

INFO+ www.recevoirlatnt.fr - 0970 818 818 du lundi au vendredi (appel non surtaxé) - assistance en ligne : www.assistance.recevoirlatnt.fr

CNI / PASSEPORT - attention aux délais

Les examens et, pour certains, les vacances approchent. Pensez dès à présent à vérifier la date de validité de votre Carte Nationale d'Identité et de votre Passeport, indispensables pour passer certains examens ! Il est difficile de vous donner les délais de délivrance de ces pièces d'identité qui varient régulièrement en fonction des demandes. Connectez-vous dès à présent sur **ants.gouv.fr** afin de réaliser votre pré-demande en ligne puis prenez rendez-vous en mairie pour l'instruction de votre dossier.
INFO + : 02 99 23 19 23

Infos annonceurs au 02 99 23 19 23 ou à communication@saint-gregoire.fr

AMF
ASSOCIATION DES MAIRES DE FRANCE ET DES PRÉSIDENTS D'INTERCOMMUNALITÉ

Entretenir 1,6 million d'hectares d'espaces verts ?

ON LE FAIT !

Saint-Grégoire

Source : rapport de la Cour des comptes, 2017

LES MAIRES DE FRANCE

#MaCommuneJyTiens

Ville_de_saint_gregoire

@Ville.desaintgregoire

@VilleGregoire